時報

THE EASTERN TIMES.

中華民國九年六月五日即舊曆庚申年四月十九日

西曆一千九百二十年六月五日 星期六

第五千七百十六號

今天四張售大洋三分

本館開設上海望平街第六號 電話一千二百零一號

廣告刊例

封面二行起碼第一天每行一元 第二天以後每行七角九分 後幅三天以後每行四角 第二天起碼第一天每字 短行以五十字起碼 六厘第二天起每字四厘

報費：逐日寄中國境內全年十二元半年六元 逐日寄日本境內全年十二元半年六元 逐日寄歐美各國全年十八元半年九元（報費先惠郵票不收）

上海聖約翰大中兩學招考新生

未[illegible]知特此廣告

考期陽曆六月大學九號中學念八號欲知章程請看陽曆五月八九十五十六十七等日本報後幅再九月三號大學仍須補招一次

閱本報諸君鑒

本館因建築新屋拆卸舊機致報紙間有不能按日送到之處殊為歉仄一俟新機裝竣必不致再有延誤

時報館啓

本報今日第四張實業周刊閱者注意

上海依巴德電器公司特啓

本公司續添新股五萬元茲已連前舊股一應換給新股單自即日起分別送達各股東手收所有舊股單概作廢紙惟望隨即交換以清手續實為公便所請各股東注意是幸

書記戴耶奉董事會啓

內府藏黃石齋先生手書逸詩

此為內府所藏石齋楷書逸詩八十二首冊首有清宣統帝題浩氣英光四大字精印一冊定價大洋六角

上海 北京 天津 有正書局同啓

整理棉業籌備處棉業傳習所招考預科生廣告

本所為養成各種預備科一班補習各種普通科學修業年限定為一年於本年九月開始授業不收學膳宿書籍等費除投考本科各生有因程度不足不能取入本科者外如有願入該班學習者均可先期來處取閱規則報名候考茲將一切考選入學辦法列於後 一資格 中學三年肄業或乙種實業學校以上畢業者 一年齡 十六歲以上二十四歲以下體質堅實者 一報名 自即日起至八月十日截止 一試驗期 八月十日 一試驗地 天津棉本所 一試驗科目 國文歷史英文算術代數平面幾何博物物理化學 一攜帶文憑及四寸半身相片赴天津報名

整理棉業籌備處棉業傳習所招考本科生廣告

本所為造就棉業紡織兩項專門人才起見特設本科一班招生[illegible]名候考茲將一切考選入學辦法開列於後 一資格 甲 工業學校畢業或有文憑證書者 乙 [illegible] 一報名 自[illegible]日起至八月一日截止 一試驗期 八月[illegible]日 一試驗地 天津[illegible]本所 一試驗科目 國文歷史英文論譯及作文算術代數平面幾何博物物理化學 一取額 [illegible]十名 詳細規則函[illegible]本所索閱

法興洋行啓事

啓者敝行為便利中外主顧推廣營業起見特請東鳳鳴李石林二君為敝行買辦專運歐美名廠各種上等洋紙以及協約國各種出產品敝行向蒙各界惠顧甚為感激嗣後仍照舊源源賜教無不竭誠歡迎也

上海愛多亞路法興洋行總大班博施謹啓

金城銀行廣告

本行經財政部註冊遵照公司條例額定股本五百萬元已收三百五十萬元

辦理商業銀行一切業務各省都會商埠均有特約代理天津總行設在天津法界七號路四十三號儲蓄處設在東馬路

上海分行設在上海南京路四百七十六七八號

漢口分行設在漢口英界歆生路九號 蚌埠辦事處設在蚌埠廣安里

北京分行設在北京西河沿東頭路北三十二號 下關辦事處設在下關二馬路

電話 經理室中央二三五〇 營業室中央三八〇〇 電報掛號均掛定碼字(七〇〇七)

本會名譽總裁徐大總統特捐基本洋二千元誌謝

中國紅十字會承世界之趨勢應國內之需要成立迄今已十有餘年僅基礎未固發展為難近者歐戰終結萬國紅十字會常次開會我國派代列席參觀各國成績及其未來籌措費覺相形見絀徐大總統有鑒及此首先捐助本會基本金洋二千元為軍政商學各界倡當大同之盛治揚國際之休光凡我國民咸有開必先無德不報竊願各界仁人君子仰體大總統仁民愛物之心以成此為實輝光之業令名普播善氣照垂永永無既

中國紅十字會正會長呂海寰副會長蔡廷幹謹誌

安徽省考送留學歐美學生四名第一試定於六月念日舉行此佈

安徽教育廳啓

這兩種教科書是最近出版的材料方法很新穎分量支配很適當諸君一看便知道是國民學校實用書從來沒有過的

新修身 教科書前四册每册二角七分對折一角三分半 教授案前四册每册四角對折二角

新法國文 教科書前四册每册二角四分對折一角二分 教授案前四册每册四角對折二角

商務印書館發行

（中華郵政局特准掛號立券之郵件）

淮海實業銀行創立會通告

謹啟者本行股本已收足四分之一茲擇期五月二十九日即陽歷六月[illegible]日在[illegible]開創立會[illegible]股東[illegible]屆時[illegible]到會[illegible]

交通部布告

本部為便利交通起見[illegible]

北洋大學招生廣告

南京高師暨南附屬小學招待

北京清華學校學生夏令工作介紹部啓事

本校為學生得有實習機會起見，暑期內擬用本校學生介紹於各機關工作，[illegible]詳章載時報六月二日要聞欄

南京高等師範學校招生

本校招收國文史地部數學理化部教育專修科農業專修科工藝專修科商業專修科英文專修科體育專修科各一級（除體育科外學生男女兼收）除由各省選送外在本校考試各報名日期陽歷八月一日至十六日考試日期八月二十三至二十七日地點在南京北極閣本校教務處函索章程須附郵票二分

南京高師暑期學校國語講習科招生

今天江灣賽馬

陽歷六月五號即陰歷四月十九日下午二點半起賽備有專車下午一點十五分一點五十五分二點鐘特此佈告

萬國體育會啟

民國元年六厘公債第十三次發息通告

財政部為通告事查民國元年六厘公債本年六月一日為第十三次付息之期該期應付息銀除南京漢口江西三處仍由各該處中國銀行發付外其餘均由北京上海中國交通兩銀行照辦[illegible]

紹興旅滬同鄉會徵求大會開幕

本會成立九年會務日形發達現為廣徵人才籌劃會所推廣教育三大目的特組會分組二十二隊定陽歷六月一日開幕至月底截止徵求辦法另訂簡章[illegible]員分投徵求外尚望諸大同鄉踴躍入會以聯鄉誼而盡公益不勝盼禱之至

中美商業公司遷移廣告

本公司經理歐美各國名廠各種機器大小五金頭油漆肥皂煤油食物皮件等並辦各種國產因營業擴張新辦事處[illegible]號新屋陽[illegible]顧諸君請移玉趾無任歡迎

萬國儲蓄會改良開標辦法緊要通告

啟者本會按月開標向分為一球以上號碼之[illegible]

上海大陸銀行分行廣告

本分行設在北京[illegible]天津法界[illegible]其他[illegible]

華孚商業銀行召集股東常會廣告

本銀行定於民國九年六月二十五日即陰歷五月初十日下午一時在杭州清河坊本行開第二屆股東常會報告八年份帳略各股東屆期務希惠臨如有因事不能到會託人代理者其代理人須以本銀行股東為限並須備具囑託書為證除通函外特此公告

綏遠正券後天開獎

上海 廣萬源西號 擇於舊歷四月十九日 遷移新張 露佈

河南副券今天開彩

河南救濟總局宣布第四期副券得獎人姓名録

頭獎 第一萬一千八百三十九號 杭州和記公司……

二獎 ……

三獎 ……

河南正券第五期准五月初四日開彩

十九期 五月初十日開彩

第五期 慈善救濟正副券將近開彩

南京中國銀行發行江蘇地名國幣新鈔票廣告

本行新印江蘇地名國幣新鈔票計分一元五元十元三種自六月一日起陸續發行與以前發行之江蘇地名舊鈔票一律通用特此廣告

上海華孚銀行遷移廣告

本銀行向設寧波路九號已於舊歷四月十六日遷移英大馬路五福弄口一百五十一號電話中央二五〇二

小呂宋老球牌烟廠

本廠創辦於小呂宋垂四十載歷出球牌金公牌各種雪茄暢銷全球名震遠近當久在諸君洞鑒中矣另有球牌香烟一種純係呂宋烟葉製成色香味三者俱出天然性足以減痛苦之刺戟毒素因裝飾樸實故價特廉風行於菲律賓羣島一帶嗜烟者無不爭先購吸惟是近地銷行雖求過於供中國市場乃未普及識者憾之爰在滬設立分行將該香烟改裝十枝紙包(原係二十枝紙包)與各種雪茄一并推銷各省俾同好者得便采吸焉

本分行寫字間暫設上海圓明園路十一號各埠欲代理者請向該處接洽可也

學生最合用的文學書

評註古文四象 四冊 八角

修詞初步 一冊

文學津梁 一冊

修詞初步附稿 一冊

文章義法指南 五冊 一元

意園文鈔 一冊

文學初桄 一冊

學數選古 一冊

有正書局發行

人人必備之衛生書

最新結婚學 一冊 三角

女子衛生學 一冊 三角

不老不死法 一冊 二角

衛生新食譜 一冊 三角

實用婚姻法 一冊 三角

安眠法 一冊 二角半

衛生按摩術 一冊 二角

神經病新療法 一冊 二角

有正書局發行

◎今日之戰報

議和必先停戰停戰之後不免再有各部之小衝突此不足怪者也乃議和雖未成功然亦尚未破裂而停戰已將經年於此之時各地之戰報反紛然而起此非出於常情以外者耶……

色之戰與閩南之戰則原為同袍敵愾之人忽有同室操戈之舉以此而推廣戰之範圍則愈推而愈廣若欲棄戰而望和則湘南贛北皖不啻為中國前途賀幸哉

命令

六月二日大總統令

輔國公棍布朔克丹晉封為……

又令 任命……

國內專電

◎徐總統批靳(雲鵬)三次辭呈再續給假二十日

◎徐總統商薩(鎮冰)續代閣期改二十日或十五日

民國萬萬男女同胞

中華書局 白話文類選

白話文的大觀

特價 二元二角

快看 協商及參戰國與德國之和平條約

實用植物圖說

美術 要目

報恩寺燃燈供佛

上海大利源 中再正浙江券四彩誌喜

五洲藥房股份有限公司臨時股東會

漢口揚子機器製造有限公司舉行股東年會佈告

伍祐泰和鹽墾公司股東創立會通告

上海廣仁善堂籌辦安徽直隸事務處代登江浙皖鄂魯水災義賑事務所第十六次捐款誌謝

潘毓初君洋一百元

潘毓初先生經募

潘毓初先生轉託劉泰生先生經募

共收洋一百五十一元除掣付收照彙解災區外特此鳴謝奉揚仁風

以上

學生最合用的 文學書
■評註古文四象 四冊 八角
■文學津梁 連史紙八冊 一元四角 毛邊紙 一元
■文章義法指南 五冊 一元
■文學初桄 二冊 二角
■修詞初步 一冊 三角
■修詞初步附稿 一冊 三角半
■意園文鈔 二冊 [illegible]
■聖歎選古文 [illegible] 元
有正書局發行

◎閩案中日交換公文書形式。日方面略謂因排日風潮。發生衝突。甚為遺憾。中國方面略謂官場取締排日。雖已盡力。終未實行。至逸常軌。損害日人。深為負疚云云。撫卹賠償。單由日付給。處罰兇手。雙方均撤回

◎湘張（敬堯）江（三日）電。促援軍。索餉銀。謂不濟餉械。後不負責。徐總統諭參陸辦公處電湘督。責令守土。

◎湘張（敬堯）等電請下討伐令。徐總統擬駁。但令恢復失地。

◎國務院電吳（佩孚）直軍集漢。宜速北還。何日開拔。速電示。

◎政府決派吳光新第二旅及駐豫第三旅援湘。

◎徐總統電滬王（揖唐）南如藉口破和。務先商中央。並探湘事是粵派抑滇派主動。或譚（延闓）自動。

◎蘇李（純）電。湘事已兩電譚（延闓）詰責。茲電岑（春煊）陸（榮廷）飭譚遵守條件。停止進兵。

◎滬王（揖唐）電。現軍政府惟岑（春煊）一人。舊議員星散。希速定方針。謀統一。

◎國務院覆王揖唐電。和議仍由滬會解決。不必另途進行。

◎徐總統因得軍政府電。謂湘事係譚（延闓）張（敬堯）誤會。易解[illegible]。不宜鬨戰局。

◎令（四日）外交部。派熊秘書向日公使抗議中東鐵路駐日憲兵。

◎顧（維鈞）電。航空專約附件。卅一日赴法外部照簽。

◎吳光新由蚌埠回京。昨（三日）謁團河。

◎路局消息。直軍已有一團行抵鄭州。（以上北京四日亥刻專電）

◎顧（維鈞）電。外交部。梁啟超。蔡元培。汪大燮。國際總會發起。皆各國要人。須先將本國各會合併。派代表赴羅馬。至多十八人。會期本年六月。因代表請展至秋。北京聯盟三團體議決□□（原碼不明）聯盟討論會併入聯盟促進會。

◎湘張（敬堯）東（一日）電。譚氏開軍事會議。直常桃湘□（原碼不明）東西同時告警。違約破壞和平。軍府三十日電。張敬堯節節進逼。背調停原約。破壞和平。張應負責。

◎浙皖陝三督質問吳（佩孚）撤防。南軍即迫。是否佩孚先事預聞。

◎徐總統召薩（鎮冰）談湘事。以湘督不獲守土。擬電詰責。

◎湘張（敬堯）請備戰增兵。給范國璋馮玉祥餉各二十萬。

◎交督（毓雋）籌百二十萬。給曲陳傅馬。俾以勦匪名義。四路出發。

◎交督（毓雋）銷假。田（文烈）亦病胃。

◎靳（雲鵬）三次辭呈已上。聞徐總統仍擬給假。

◎徐總統聞靳（雲鵬）將續上辭呈。昨派錢（能訓）勸靳消假。

◎靳（雲鵬）續假。薩（鎮冰）續代十日。令支（四日）可發。

◎徐總統擬明令悼[illegible]問莫利遜。

◎烏拉圭代表與外交部議訂通好條約。允刪去領事裁判權。

◎昨（二日）毛革改良會成立。

◎徐總統昨（三日）傳提警兩長。禁謠言。保治安。

◎直省議會電請查辦蒙古私押日債。以弭外患。（以上北京四日申刻專電）

世界特約電

◎英日聯盟之論調　[illegible]英日聯盟之理由正當。[illegible]與平世界之安甯。極有關係。[illegible]則不獨可望進中國之發展。[illegible]太平洋海陸軍之競[illegible]。[illegible]（倫敦一日路透電）

◎國際公法大會閉會餘聞　[illegible]國際公法大會。今日午[illegible]國際聯盟如何擴張[illegible]法律事物的[illegible]國際協約之[illegible]。[illegible]一九二一年大會[illegible]。（倫敦一日路透電）

◎愛爾蘭問題　勃爾克[illegible]英政府之[illegible]。（倫敦一日路透電）

◎俄波戰事紀　[illegible]（倫敦一日路透電）

◎墨西哥革命記　[illegible]（華盛頓一日路透電）

◎波捷之交涉　[illegible]（倫敦一日路透電）

◎西比利亞現狀　[illegible]（東京四日路透電）

◎昆蟲學家之會議　[illegible]

◎飛行界消息　[illegible]法國航空委員[illegible]星期二日飛抵羅京。內有女子數人。（羅馬三日路透電）

◎各國近事彙誌　[illegible]印度埃及中國日本[illegible]六月間[illegible]。（一日路透電）[illegible]

國內緊要

[illegible]

◎政府以稿匪日熾。害及華僑。准林代將酌留軍隊防護。並令江防廳保衛商船。

◎有人請免軍梱各稅。當局派田財部派員分別各稅性質。查明核辦。（以上北京四日中字通訊社電）

南京快信

◎淮揚道尹王[illegible]調省。遺缺以新任徐海道尹趙[illegible]署調署。

◎俄商見福來等。現在法呈請省長。將日輪包運沿海食鹽事取銷。

◎軍署連日接湘省來電極多。均係報告戰事發生情形。

◎內務部咨請省長。現交夏令。蝗蝻宜防。特飭各縣知事。預為防範。

◎省議會之九年度預算案。可望於星期二提出大會。然預料時間已屬不及。

◎省議會咨省會。有主張將省立屯墾廠。定行招商承辦之消息。

◎江寧縣知事。已改委孫琅仙。[illegible]勸學所長。

◎陸軍上將。總統府顧問王芝祥昨日來寧。會晤督省後。即行赴申。丁乃揚尚在寧。

◎昨日（二日）午後下關大火。焚燒貧民房屋一百餘戶。

◎江蘇警察學會。定於本月十三日。假浙江會館開成立大會。選舉正副會長。

◎鹽城縣事官相發調省。省長委任宣署書記官唐[illegible]防李理。並以文林署何容縣缺。

◎浦口放走之步軍統領衙門之軍米。陸軍部電咨省長。請查明從何處購辦。

◎省議員今日（四日）假稻園開敘餐會。

◎警務處長[illegible]將各縣警察官吏警俸額。分三等規定。一二三等警佐。八十至四十元。各區所長。六十至三十元。巡官四十至二十元。巡警六元至九元。[illegible]十元至十六元。呈請省長核定。

杭州快信

◎沈財政廳長。以用絲行用為長山門所獨有。[illegible]各行所得有限。[illegible]

◎省長於昨日（三日）。委任候補知事[illegible]

◎省議會[illegible]

◎浙省善慶[illegible]

◎拱埠西公司定[illegible]

公電

◎楊庶堪轉告熊克武電（衔略）頃致成都熊督軍一電文曰。成都熊錦帆先生鑒。[illegible]

世界要聞

◎法國恐慌之現象（巴黎通信社稿）

▲有[illegible]之勢　法國自[illegible]一年有餘。然而由[illegible]影響弄出的[illegible]

▲一硬貨的缺乏　[illegible]比如拿五佛郎的紙幣。買三佛郎的東西。[illegible]

▲二煤炭的缺乏　[illegible]

▲三工人的缺乏　[illegible]

時評一

◎西南之中心點（逸）

粵桂滇黔川等省。均為西南之區域。在昔軍府與國會之人物。薈萃於粵。于是粵省為西南之中心點。今則舊議員不日赴滇。又有軍府設於川省之計。貴由是言之。岑派雖亦自稱有軍府與國會。然必謂為西南之中心點。已有所不能矣。何也。機關為人物所觀成。人物既去。其大半此亦無可如何者也。

夫人事既有變遷。地勢即因之移轉。本來無定。而謂可強為哉。

人人必備之 衛生書
■最新結婚學 一冊 三角
■不老不死法 一冊 三角
■實用矯癖法 一冊 三角
■衛生按摩術 一冊 二角
■女子衛生學 一冊 三角
■衛生新食譜 一冊 三角
■安眠法 一冊 一角半
■神經病新療法 一冊 二角
有正書局發行

上海中法實業銀行廣告

[illegible]

驥製半夏

上海崔氏瓣香廬藥房啟

[illegible]

工部局布告

[illegible]

化痔仙丹

君有痔疾乎？君曾患痔疾而已痊乎？君自信君之痔疾確已斷根否乎？君亦知此化痔丹之神效乎？我請爲君述之

此丹專治各種久年惡痔，雖成管漏，無不立瘥。君苟患痔，請速服之，包君立刻除去也。每瓶一元，五瓶四元。

上海 崔氏瓣香廬藥房啓

杜威博士原著

本公司現存有十餘種，皆其傑作之冠，較其演詞尤爲詳晰。有志研究博士學術者，請來取購。備有書價單，函索即寄。

上海伊文思圖書公司啟

上海東萊銀行廣告

通匯地點 [illegible]

上海本行地址 [illegible]

電話 經理室 營業室 中央 [illegible]

營業時間 上午九時至下午五時止 星期日上午十二時止

帆船商標 立退脚腫丸

輕者貳盒全愈 重者肆盒斷根 每盒大洋陸角

總發行所 上海南市永盛馬路 濟羣製藥社

[illegible]

飛牛頭牌煉乳爲美國芝家哥利倍廠發明，創自西歷一千八百六十八年，迄今五十餘載，歐西人士咸信仰之。蓋該廠在美國各大埠凡出產牛乳最多之區均設有分廠，以備製煉，是以機廠林立，技師衆多。歐美國中以利倍廠爲最鉅大最有名譽之公司云。故其所雇技師富有經驗，製法精良，夙爲各大醫士所欽服。而歐西名國無論醫院及居戶，咸以利倍廠所製牛乳爲食料焉。謂其物質純粹，資養豐富，食之足以健脾益智，精神倍增。不拘男女老幼有病無病之人，四時皆可常服。至年老氣血衰微、身體虛弱者尤宜服之。因其可以助消化而補全體，有百益而無一弊，較他種補品價廉而效速也。東方各國歸公利洋行獨家經理，市上各店均有出售。賜顧者認明商標爲荷。

上海美商公利洋行啟 四川路七十一號

敬告 實業家 慈善家 衛生家

夏令到矣，工廠人烟稠密，當暑氣薰蒸，正工作忙急之時，工人中感暑發痧，投醫授藥，爲最難解決之一問題。**至聖水**行世以來，凡人衆之區，一遇疑難在危急間，一服**至聖水**立可恢復原狀，在工作固不停頓，而工人亦免受其傷，實爲兩相獲益。**至聖水**非泛泛者可比，乃最關緊要、最可靠之藥，歷年來宣傳人口，久經實效，非在試驗時代也。邦人君子幸勿失之。

每打洋一元二角

廣州總經理 雙門底老成大藥房 十八甫民鏡照相館
湖北總經理 漢口 馮葆記
福州總經理 金星人壽保險公司
清江浦總經理 河北大街 鴻大糖棧
青島總經理 博濟藥局
汕頭總經理 懷安街 會豐商店
蕪湖總經理 大英大藥房
分局設南京下關 二馬路
香港總經理 永樂街 瑞昌西藥行
石叻總經理 會豐商店
鎮江總經理 東塢巷 裕源祥紙棧
上海四川路A一百三十五號

震寰藥廠謹啓

德軒秘製 章氏消痰半夏

[illegible]

WRIGLEY'S

請君常食 天下有名之 美國留蘭香糖

開胃舒胸 輔助消化 口氣芬芳 牙齒潔白

各處出售

上海吉時洋行總經理

天蟾舞台五月十九日夜特煩雙齣拿手傑作

白牡丹　時慧寶　蓋叫天　羅筱寶

日戲：割髮代首
夜戲煩演雙齣：游龍戲鳳　寶蟾送酒
日戲：砂痣
夜戲：天台上
日戲：割髮代首
夜戲煩演雙齣：白水灘　三本鐵公鷄
日戲：洪羊洞
夜戲煩演雙齣：武家坡　空城計

新愛倫影戲園　在美界海寧路　中市愛倫齊址

今晚戲目　禮拜四五兩夜五點開演
大部偵探長片　第十八集最後大結局　怪俠
最新情之片　第一次開演　五大本　奇緣
滑稽笑片　禮拜六日戲大結局

無敵牌牙粉
各華洋廣貨號均有批售價與上海一律
家庭工業社啟

新世界
中國第一遊藝場　在上海英大馬路

（價目）（門票二角）（電梯券每本五張售洋一元）（大菜券一元門票在內）（地道南北二部兩面交通）

愛華社新長片姑娘　黑姑娘　女子新劇　空中手　京韻大鼓　聯彈　五音　小阿友　四明文戲　小洞天　新花園

大世界
中國第一俱樂部　在上海西新橋

游資每位小洋二角童僕減半

大長片影戲　乾坤班京戲　蓮花　大鼓

仍增精美大菜每客一元游資在內

專門治咳醫生

唐拾義良藥

農商部註冊專利　內務部化驗立案

◉萬試萬靈久咳丸
治老人虛弱之咳　治胎前產後之咳　治天行時疫之咳　治胸痛骨痛之咳　治咳嗽寒痛之咳　治腎虛心血之咳　治胃弱腸濇之咳　一切日夜咳嗽連聲之咳……

◉永遠除根哮喘丸

注意

總發行所上海三馬路石路口唐拾義父子大藥房

中國雙妹牌優美修飾品

雙妹老牌超等白玫瑰香水

雙妹老牌花露水

質料優美　造法完善　最合衛生　乃四時洗面沐浴適用之品也

◎大號四角正　◎二號二角半　◎三號一角半　◎四號一角正

總發行上海南京路　本行電話四千零六十九號　南北通商口岸各埠洋廣貨店均有經售　分行上海棋盤街交通路

廣生行啓

人造醴泉

自由戒煙　槍上穩妥

回春老藥房　百補衛生丹

噎膈反胃丸

德國六零六淋藥　專治白濁白帶　世界第一靈藥

上海美立洋行啓　中國

上海代理處

此散有無氣痛萬試萬靈百發百中飲食積滯立刻見功　每瓶一角　每打一元

上海自來火公司
可靠之燈火

如欲要有一種可靠之燈火於尊寓或店內或製造廠則必須裝置自來火燈因自來火從無熄滅之虞而使君處於黑暗也欲詢一切詳細請駕臨西藏路五號本公司接洽可也

有正書局

顏真卿法書十種

宋拓顏家廟碑	三冊	七角	宋拓大麻姑仙壇記	一冊五角
唐拓多寶塔碑	一冊	六角	何氏藏宋拓麻姑仙壇記	三本合冊一冊二元
宋拓多寶塔碑	一冊	六角	北宋拓爭坐位帖	一冊三角
明拓元次山碑	一冊	四角	顏真卿大楷習字範本	一冊一角二分
宋拓東方畫贊	二冊	八角	顏真卿行書習字範本	一冊九分

美洲華僑創辦

香亞公司

美容妙品

價目自一角半至五角

總發行所上海南京路　廠上海兆豐路

國內要聞

◉政聞雜錄

▲醞釀中之內閣問題

今日去靳謀續代理內閣之期僅有二日。而消息仍極混沌。無切實者。惟聞各方面應時勢之需要。均主張再由薩氏繼續代理十日或二十日。以待自然之轉圜。至靳氏消假復職之說。日內呼聲少見低落。而周內閣之說又起。然按諸事實。則仍近於理想。至于上珍氏當日之初。表面上雖云[illegible]絕無政[illegible]未表[illegible]上之[illegible]。然其政治上之關[illegible]。皖系意見。與北洋派。實體而已。[illegible]心也。道閣潮中起于氏之聲價地位。當然有[illegible]。學[illegible]然受[illegible]之嫌疑。故其當時[illegible]。倘未達上旦忽忽。稷引去而近日內閣繼任問題久未解決。于氏之呼聲。又頗傳於人口。但東海之與各政[illegible]面[illegible]閣事物色人才。同至今尚未道及于氏。一字也。故內閣[illegible]。求[illegible]有研究價值之問題。約唯靳氏之回任與否而已。而靳氏之能否回任。又全視合肥之贊同與否而已。[illegible]辭呈後。薔[illegible]者。皮相之論也。[illegible]日內[illegible]兩河左近各要人之東[illegible]。[illegible]屬於道大約[illegible]。問題已漸漸逐步發展。唯二三日內尚[illegible]不能解決。須經過一番斡旋。將[illegible]之手續耳。

◉魯案答覆後之日本態度

(東京通信)

山東問題。爲外交上最大之暗礁。日本政府以爲[illegible]府短[illegible]應付。可以利誘。故於一月十九日發出直接交涉之提議。冀欲謀自利之解決。不料中國人民[illegible]持初志。力事反對。中國政府亦無相當之表示。遂於四月二十六日訓令小幡公使。呈遞催促之文。詰難之責。讓方近。讓新聞紙之報告。中國政府已以未答覆[illegible]約。不使交涉爲言。於二十二日正式回答日本公使。於是此問題之難。遂[illegible]向在中國。今又到日本矣。日本政府既不能自食其言。取消形式上之歸還。復不能大徹大悟。協作實際的交還。解決上之紛糾。有唱三國委任論者。有主形勢觀望說。前者謂宜由日本自定山東問題解決之主要條件。向英法意三國交涉。請求三國强迫中國。追認德約。然後由中日兩國代表。任議[illegible]。[illegible]方法解決山東一切問題。後者謂三國委任論。雖於山東問題促進上。較有可能的性質。但於國家威信上。不免失。際不如維持現狀。觀望形勢。候相等之時機。謀日直接之解決。二十五日。定期閣議。席上[illegible]。原敬。與各閣員。就利害關係。詳細考究。並無何等結果。則此問題之困難。蓋可知矣。中國何文。於山東鐵路守備兵撤退問題。因與青島交還問題有關。承認照上不適用。[illegible]理從速組織巡警隊。日本政府人士。對於是項事件。有主張依照前此通牒。不理。福田[illegible]之陸意。請中國政府之直接交涉者。新聞界對此亦以爲日軍久駐山東。中國人民疑懼叢生。僑華外人亦多不快。不如早日撤退。坦示胸襟。謀將來有利之交涉。不然久駐軍隊。徒滋排日反感。外交上兵力存歐之時代既過。而再行駐兵。誠覺無意云。

◉靳雲鵬續假中之消息

靳翼卿氏第二次續假。截至三日期滿。昨晚擬就辭呈。大意謂假期再滿。病尚未痊。仍懇准免本兼職。預定今早遞交公府。總統已商得薩代總理同意。再行代理十日。明日即可發表云。

另外又一消息。則謂薩氏不允續代。因連日湘南告警。故錄之以存一說。其言云。內閣問題。因湘南告警。恐不能承認。在元首方面。因靳按不允消假。只有令薩氏再展期十天之法。而薩氏因某項事故。在代理期內。有所不便。已有不再展代之表示。日來外間又有周[illegible]復活之說。但周則又已完全謝絕。此說當不能成爲事實。據此則繼任內閣既難產出。而靳閣又不能留職。政局領袖空塞。因之數日間强有力之內閣說復起。但元首仍主挽留靳閣。以免時局糾紛云。

又聞靳總理之第三次辭呈已遞上。總統雖已預定一面續給假十日。一面商令薩氏給代十日。但昨仍有錢[illegible]訓等入府。囑其再赴新宅。一度勸靳消假。蓋含有勸其允續假十日之性質。此項給假之指令。明日(四日)即可發表。至新閣組織問題。則仍毫無眉目。雖有主張以薩代按[illegible]除。而薩氏力[illegible]。揣其原因。(一)因端節在即。財政方面。無法應付。(二)因湘粵方面要求。劉已稱甘方略。(三)因和戰外交。均難入手。更依閣揆定後發動。故大勢[illegible]希望[illegible]。但經[illegible]進行。此次續假[illegible]云。

又一消息云。[illegible]將滿期。第三次辭呈。早已擬定。日前業已呈遞。又[illegible]要人云。近數日來。各要人赴新宅面請[illegible]挽留。極力勸靳。盡溫[illegible]。但[illegible]河部統[illegible]。氏仍以病未見愈。[illegible]挽留。[illegible]仍[illegible]不能云。並聞各省督軍[illegible]。靳再負責任[illegible]。

◉魯案答覆後之近聞

魯案自我政府拒絕直接交涉後。倘無如何發展之消息。[illegible]所有第二步之應付。皆在籌議之中。政府頗注意於各國各方面之意見。擬即徵集意見。以爲[illegible]後。即擬具[illegible]提出國際聯盟之理由。即政府有電令[illegible]各省[illegible]求[illegible]各省[illegible]意見。通電大意。謂[illegible]條以[illegible]使[illegible]。相[illegible]以[illegible]。盟[illegible]有組織[illegible]之[illegible]。[illegible]挽救魯案等[illegible]政府[illegible]。方法[illegible]應如何[illegible]。以備採擇云云。[illegible]文[illegible]後之態度。[illegible]次通牒之說。[illegible]未[illegible]決。但聞日本方面。[illegible]閣議已議決三[illegible]。可爲最後決策之原動力者。一爲軍閥之元老。一爲各派領袖所組織之外交調查會。[illegible]已直接發表言論。主張魯[illegible]不宜受他國之牽制。堅持直接交涉。據此推測。將來日本閣議議決之結果。恐仍須[illegible]直接交涉之方針云。又聞外交委員會討論魯案辦法之結果。(一)通告協約各國。表示我國民意對魯案之主張。請求公決。(二)決不受日本之威嚇。而出於直接交涉。(四)預籌對付第三次通牒之辦法云。

◉湘戰聲中之政府方面

▲醞釀中之討伐令

某要人談。一日上午十一時。閣議會議。閣員亦有列席者。由堅分子[illegible]。曲同豐陳文運魏宗瀚劉詢李進才等五師長均列席。由段祺瑞表示。南軍在湘開釁。估據新衡寶。甚危破壞和平。自應加以討伐。以維秩序而圖統一等語。並謂軍費一項。已有着落。(一)閣會議統[illegible]擔任四個月之軍餉)僉以南軍乘隙襲湘。事實上無可再推。自宜加以懲儆。當決定請總統下討伐令。惟以手續上不甚完備。以何人與總統此交涉。頗爲躊躇。因段氏以邊防督辦資格要求總統下討伐令。名義上說不過去。其時有

▲令各軍實行抵禦

政府方面。因此次南軍進攻湘南。勢如破竹。屢請各方報告。實由北軍不願自退。坐失各城。似[illegible]飭節節退讓。湘省將不保。昨特致電張敬堯。[illegible]令嚴飭各軍實力抵抗。不得輕失地點。[illegible]軍備局之紛擾。此後各軍駐[illegible]地點。應各完全[illegible]。以免疎虞云。

[illegible]謂此事由參謀本部主管。既由參謀部請領[illegible]則名正言順。遂決定先向參謀總長商量。張懷芝曰。只要你們大家願幹。吾亦可以辦的。但徐總統對於討伐令如何態度。則宜注意云云。以上爲閣河[illegible]議之結果。昨段衛山安仁又有不守之報。故閣河方面。再催張懷芝與張[illegible]辦。然討伐令之能否請得快快產生。尚未可知云。

▲張敬堯實行宣戰

昨政府又接到張敬堯來電。稱南軍既已開釁。迭呈要地。我軍爲自衛及收回失地起見。自不得不極力備戰。現已在耒陽開仗云。

▲湘防之計畫

據軍界消息。當軸對於湘省防務。刻已擬有辦法。其大略爲(一)令張宗昌本部。向安仁方面進防攸縣茶陵。(二)令馮玉祥進駐耒陽湘潭各邊境。(二)令范國璋駐衡州一帶。嚴防譚延闓攻取衡縣。並聞以上各項布防辦法。已電令張敬堯妥爲辦理云。

▲靳雲鵬允電西南

大總統意見。以無論如何。總須軍隊不宜[illegible]開戰。以靳雲鵬與西南感情甚洽。特於昨日(三日)上午。命其致電西南。請其發一電與西南軍政府。以外交形勢險要。國內尚不宜用兵。務對於譚延闓之輕舉妄動。轉爲阻止。並聞靳氏對於拍發此項通電業已允諾云。

◉川亂聲中之京訊

川省川[illegible]督各軍內訌情形。昨經得川省方面確訊如下。(一)[illegible]部[illegible]師。於五月十八號在江縣屬半邊山地面。與討熊軍激戰。[illegible]師陣亡營長一員。傷亡官兵二百餘人。現向瀘方敗退十五里。(二)黔軍師長王文華已抵重慶。(三)唐繼堯近下發令。督促各軍作戰。俟推倒熊克武後。擬在重慶組織軍政府。(四)唐繼堯有已到軍師之說。(五)重慶自余際唐潛逃後。所有[illegible]事。已歸[illegible]接收。僅少數衛兵。留余退守[illegible]。

◉我國將承認新政府

墨西哥加蘭薩總統遇害後。由國會舉定和達將軍爲臨時總統。各國對於此事。態度均極冷靜。我國駐墨代辦公使馮祥光。曾於日前電呈政府。以華僑在墨人數頗多。國際關係較諸他國爲密切。倘能首先表示好意。以敦睦誼。並請[illegible]因當局接議結果。深以馮代辦見解爲是。並因美國方面亦極希望我國對墨新政府之成立。又先次墨國舉定之新總統。表示承認。聞政府方面。已[illegible]原因。決定即予正式承認。惟墨與我國親善之友誼。柔由外部依照慣例辦理。不日可見明文云。

◉法日兩使已決定

駐法公使一席。近有以陸徵祥充任之說。則移駐日公使。昨據外交界確息。此事又有變動。因陸氏現尚無意出山。而胡氏亦不願赴日。當局迭次籌議結果。決定胡氏仍回法使本職。日使一席。則以現充代辦之莊景珂升任。聞胡氏業已首肯。此間題當可告一段落云。

◉中法教育界之演說會

(巴黎通信社稿)

▲兩國教育家之提攜

▲張繼與蔡耀之演詞

自勤工儉學生赴歐求學以來。迄今一年。已達七八百人之多。因即引起法國學界之注意。知中國以民主國家之故。對此自由教育。能深表同情。故起爲贊助之舉。乃不乏其人。聞法國教育會之職員。如會長歐樂君。(巴黎大學教授)幹事白納君等。同盟論實。其他有議員穆岱君。雨格耳斋君。及里昂大學校長儒班君。教授古旁君等。皆異常贊助。故里昂中法大學之議。一經李石曾君發起。即相與鼓勵法國政府。補貼經費。遂成功甚易也。中法學術。日益接觸。而兩國教育家亦於前月開講會之發起。以爲互相提攜之助。本年三月十九日法人士約二三百人。演說。法國方面。則爲雨格耳斋君。及歐樂君。中國方面。張溥泉君。首由雨格耳斋君發起開會理由。並介紹張溥泉君於聽衆。略謂中法人士。以感情日密。兩國學術之精神。復多相通之處。故中國學生之赴法者。日衆。而巴黎大學。亦有中國高等講座之設。今日更請張溥泉君演說。張君爲中國革新派之名人。又曾任前中國參議院副院長。久有大名於中國者。今日擬之題。即爲中國革命與法蘭西之教育。介紹之後。張君遂登台演說。略謂中國民主思想。在歷史上雖常爲片段的表現。但居然於最短時期中。能使其有成者。蓋與外界思想有密切之關係耳。而就中又以關切於法蘭西者爲最。蓋法國爲人[illegible]提倡之自由平等博愛。及其革命之成績。在省公中之人最稱。而樂爲仿傚者。故謂中國之革命。爲受法國西思想學術之影響。亦無不可。蓋自中國革命以來。中國之學術上思想上。所應鑑者。與[illegible]何等。然[illegible]。[illegible]人[illegible]爲[illegible]建設。[illegible]近[illegible]能以全國之努力。[illegible]心[illegible]之[illegible]。人。[illegible]是表現其共和精神。與其力量。[illegible]此實中國目前最要之模範。故中國國體之改革。思想之變遷。不但在過去增中。與法國有密切之關係。即現在及將來。亦復如是也。故今後中法教育運動。實不遺餘力。以謀之也。[illegible]就目前中法教育四之。則何以[illegible]。[illegible]事實言之。[illegible]倘不違反人類[illegible]對於法國之學術思想。表示[illegible]如[illegible]。吾人[illegible]對於法國之學術思想。表示[illegible]。又有可徵之事迹。何以中法教育狀況。反違不逮於他國。此中要因。吾有欲言者。君一[illegible]此國政府。自[illegible]即注意於中國教育之發展。[illegible]府李[illegible]賠款。全數退還。在北京設立一遊美預備學校。逐年擴張。故中國少年有志遊者。亦[illegible]日本也。於日大戰以後。吾國青年雖有神困難。亦不[illegible]法。已有數百人之多。則是見吾國青年。對於法國思想學術向往之深。而中法教育之前途。可[illegible]力者之行。吾敢謂不數年。即當遠勝於他國矣。故吾人相信中國革命與法國教育關係之深。不在過去。而在將來。吾又敢謂中法教育之將來。必有一極絢爛之成績。以證吾今日推想之當也云云。

◉西報之中國治亂說

字林報昨載一學生信云。誰謂中國曾有內部戰爭。此盖傳自何來。何以報紙上極注意之。且感爲戰禍。吾人將長久耳聞此戰爭之發生。夫革命者乃根本上改造政府之主張與潮流者也。法國西之革命。結果推倒滿主義。而實行平民主義。美國之革命。與英國脫離屬地關係而獨立。近年俄國之革命。乃能毀滅專制。亦實行民治。德亦有革命。所以取消專制。施行社會式之共和也。辛亥年中國之革命。以取消東方專制。但成就者何事耶。何以西方之革命皆成功。而中國革命則失敗。原因在未明革命之原理。即所謂在改革人民之心理與政治觀念耳。中國至今未有如是之基本改革。因滿清所行之制度。至今未去。所改革者祗表面之名稱與服制而已。至於滿清之政治組織。家庭專制。均存留無恙。滿清之弊。尚在政權不統一。[illegible]若夫西方諸國。一切均有總樞關。資本亦極雄厚。日本亦仿行西法。故日見其强盛。中國仍守舊。何能與之比。中國何嘗無此强盛之資力。但必先從基本上改革。此改革即指政府之制度與原理而言。目下紊亂所係之國內戰爭。已無益處。實可謂一種兒戲。孫文稱此項戰爭。爲中國力爭憲法之戰。但憲法至今未製成。軍政府稱

(未完)

◉安福與反對廣西派

國防局西北防籌局(包括蒙古)福建(李厚基)安徽省浙江省湖南(張敬堯)陝西(陳樹藩)又(于右任)四川(劉存厚)又民軍(孫文)又(孫文之民軍)

[illegible]項點[illegible]爲[illegible]國會之力爭。國會已脫離[illegible]而建設塘底。師長之欲職。則爲地盤。可以發地方之權以自肥。北方武人何南方宜項目的。在借外債。得借外債。同時出售國土。可令人負責。可見袁世凱諸公之欲內亂者。乃各有其利心。實非真正之改革或革命。反使陳舊制度仍在。在省府仍存督軍等統諸名目。西人亦常謂中國之有南北。並有長江之公平南北之間者。實則長江與南北無關係。祇太平之亂與辛亥革命。確有關係耳。今試分列中國人在地理上之有勢力者於左。

(未完)

◉濮蘭德之中日兩國論

▲日英同盟與中國

▲裁兵發督之必要

▲日本之軍閥派

▲日本之對外政策

中[illegible]新聞[illegible]大陸報載云。倫敦太晤士報來[illegible]濮蘭德氏論文。論其要旨。則爲北京與東京二政府。皆須從事改革。而脫於軍閥派之手。吾人速發表[illegible]。如欲達到此步。則必須重訂英日同盟。此[illegible]濮蘭德君之大意也。其第一篇則議東無永久和平之望。如[illegible]日本政府及其代表對於中國中國謂過去六年中。日本政府對於中國所發生之事件。甚[illegible]。觀於濮氏之言。則英國一相合。吾人當見之矣。觀於濮氏之言。則英國何事必欲重訂英日同盟乎。此同盟不能保護中國。而僅偏於日本一方面之利益。則又何益於中國乎。今中國所[illegible]條約中[illegible]何項。如未經中國察閱。未得中國許可。[illegible]承認。此非又[illegible]合正理手。濮蘭德氏鐵謂同盟之主因。在保護中國土權獨立領土完全。並維持門戶開放主義。此等要項必須實踐。脫視爲具文。則此新同盟在英國之觀察點上。直等於無用。且是引起他日之煩擾也。今吾人及中國所欲問者。則此新同盟能否將負同盟之事。爲中國人所有。一而一一視爲之手。濮氏又謂中國之事。在勢又不能不容外國之參與。今欲永久保護中國之領土完全及主權獨立。則北京當須有一强固有力之中央政府。能向各省徵取款項。而各省亦無敢留難。然欲建設此種政府。則非得外國參與。决不能成。各省督軍。皆應裁去。以省長代之。對於北京。直接負責。吾人請此。又須發問。故問英日同盟。是否即欲助中國以遂此事乎。盟時。能將此事切實加入條約。付之實行。凡與有關係之諸强。當出其中正和平之政策。懇切扶助中國經濟上之平穩及政治上之獨立。濮氏對於新銀團之贊助中國。無多希望。其主張之歸結。則仍謂應外力參與。解決中國一切困難而已。以上所述。其第一篇論文之要略也。其第二篇中。則謂中國之軍隊。皆大事裁汰。欲保持國內秩序。賴日英[illegible]國施行其兒已之政策。合力助中國之端。產出良好政府。未此不可。彼又謂希望美國亦加入英日同盟。助。[illegible]氏之作斯言。殆希望美國亦加入英日同盟手。抑謂英日間所接洽之事。果爲則何以見使[illegible]氏[illegible]。此第二。或能得美國之諒解乎。觀乎有利於中國否。因吾濮謂美國不[illegible]英日同盟也。此論中文論及新銀團問題。謂此後[illegible]款與中國。必須以裁減中國軍隊爲担保。無論英日同盟或新銀團等。皆願見督軍之[illegible]除。並解散其軍隊云。

(未完)

◉外部請設五國使館

外交部以駐墨西哥古巴瑞典瑞威玻利非亞等五國公使。業經閣議議決。並咨國會同意。該使等不日行將首途履新。惟使館一層。尚付缺如。殊不足以壯觀瞻而重體制。昨由陳代部呈請增設。茲錄其原文如下。呈爲籌擬增設使缺以應時勢。而重邦交。仰祈鈞鑒事。竊自巴黎和議定局以後。世

界各國增設使館。不一而足。即巴黎公使。而改爲大使者。如英法意之於比利時。是。有前未設使者。而現派公使或代辦者。如瑞典之於赤哈波蘭是。在列國推廣派使。以謀睦誼。密聯聯絡。陰寓牽制。殊非細故。吾國當時度勢。自應與之周旋。現値國用支絀之時。雖不能乘機廣設使館。以張外交勢力。然其不容遲緩者。亦不得不權要增設。以應時勢。無如墨西哥古巴瑞典那威玻利非亞等五國。查駐墨使館。於民國二年間設立。是時簽令爲駐墨公使。旋因[illegible]派充會議外交事件。迄未前往。當使館不能任以[illegible]。致僑民代辦以相沿至今。倘不赴任。雖名曰使。而未及到任。由部派員代辦。而外交事件。多由駐使代辦。本部[illegible]通同總統商議。現任古巴總統與中國感情尙好。正宜乘此時機。早遞國書。實行簡派。結果公使兼任駐古公使。早日赴古。呈遞國書。藉於外交保僑各事。因[illegible]國外交繁重。不能時來古國。迄今尚未正式星遞國書。[illegible]駐古原有代辦。於總領事兼充。[illegible]例不能直遞國書。現任古巴總統。與中國感情尙好。[illegible]稗益實[illegible]惟兼使務亦不能常駐一方。代表一職。仍[illegible]存留。遂可以分兼使遙制之勢。此項再總領事兼[illegible]之責。此應改設專古使館之情形也。至瑞典國。於光緒季年。經改通商條約。駐瑞典公使。可以派使駐瑞。自民國五年。派駐德公使兼任瑞典公使。實[illegible]德國斷交。中國丹麥。且有一水之遙。不如那威之近地相接較爲便捷。瑞典那威。新派駐京公使。業已先後到任。時尚仍留報聘。擬請派員前赴瑞那兼使。以資聯絡。此擬設瑞那使館之情形也。玻非亞通好。訂約。業由駐日莊代辦與駐日波使訂定。該國交涉未繁。毋庸派使。派一等秘書。兼任代辦已足。擬請於墨西哥使館。別設一代辦。兼駐玻利非亞。此應設立玻利非亞使館之情形也。照原定辦法。僅使駐古巴。仍於古巴另派一代辦。於瑞典那威簡派兼使。幷一代辦。如公使駐瑞典。則那威以代辦駐之。如公使駐那威。則代辦移駐瑞典。於玻利非亞派一等秘書。兼代辦。似此變通辦理。較見適宜。至於經費一節。例在預算。瑞典那威玻利非亞三國。係屬創辦。[illegible]章使館公費。年約二萬餘元。代辦使館公費。年約六千元。館員薪俸若干。即視員數之多少爲等差。現在財用艱難。未敢稍涉鋪張。惟在實事求是。應由部撙節預算。一面由海關餘款項下。先行籌墊。一面仍請財政部。按期撥付。總期國帑不至虛糜。邦交得資實益。所有籌擬增設駐墨古瑞那玻各使館緣由。是否有當。理合呈請鈞核訓示施行。

◉吳師濟鄂之詳情

▲歡迎李威之盛況

昨三十一日午後一點鐘。第三師長吳佩孚司令。統率所屬五旅張學顏六旅張福來兩旅長。及第一混成旅長王承斌第二混成旅長閻相文。第三混成旅長蕭耀南。第四混成旅長曹英四旅長。共六旅長。由岳州抵漢口劉家廟。所駐該車站後軍務處長師騰出之辦公處洋房內。王督軍派第二十一混成旅長孫傳芳。暨本署參謀長力日中。前往城陵磯隨迎後來漢。[illegible]接劉家廟司令部衛兵。五點鐘時。吳師長率同六旅長師部參謀長。過鄂拜會。王督乃撤銷官周旋與軍署衛隊衛隊馬步輪械文武四外布局砲艇前。以備歡迎。五點半鐘時。吳師長等遂乘楚材兵艦。由漢抵布局碼頭。孫孟兩獻迎司令部隨同過鄂。兵艦靠岸時。電光大放。衛隊吹號舉鎗。起岸時。吳師長坐馬車一乘。王督坐馬車一乘。[illegible]府兩員坐馬車一乘。自江岸至西署。沿途警衛。各警察吳師長並帶有親信衛隊一連。隨護車之前後。軍樂鼓吹車前。進城抵軍署。頗爲熱鬧。沿途人民。欲仰望其丰采者。極爲擁擠。但均有衛警以上。入署時。軍樂大奏。門衛掌號舉鎗。同王督至早歸何者長暨團長以上之軍官各處長。亦爲迎。吳師長始與各官周旋間。降階以迎。讓入大花廳。吳師長紛與各官周旋寒暄。即開便席。相談在湘一切情形。直至晚八點鐘。吳師長等始興辭赴漢。王督軍仍派周副官

泮博田南荳露

上海信通股票公司

本公司經理華洋各種股票及有價證券內國公債票等交易[illegible]外克己。本公司在漢南里如意里口二一三九十七號電話中央一千〇九十八號

此藥爲泮名人著行於歐亞等洲已歷五十餘年世人莫不稱讚功效治病神速如[illegible]。

價目 大瓶一元 小瓶五角 上海外白大橋北堍大英醫院謹啓

有正書局新出

何子貞七言行書大對聯

(聯語)吟梅添得詩多少 愛菊何論酒有無

定價宣紙六角 泥金八角 裱工五角

(外此尚有)何子貞七言行書大對聯 ▲每對定價大洋六角

何子貞五言行書大對聯 ▲每對定價大洋六角

洋博田南蔓露

上海信通股票公司　本公司經理華洋各種股票及有價證券內國公債等　外克己　本公司在[illegible]里如意里口　電話中央一千〇九十八號

有正書局新出
何子貞七言行書大對聯
（聯語）吟梅添得詩多少　愛菊何論酒有無
定價宣紙六角虎皮冷金八角裱工五角
此外尚有
何子貞七言大對聯　每對定價大洋六角
何子貞五言隸書大對聯　每對定價大洋六角

艦軍艦隨送赴漢。王督軍推定二號正式在署歡宴。因吳師長初到。有諸多佈置。不能即暇也。又兩吳子玉氏全軍由岳乘船來鄂。時由小輪拖帶民船共四十餘起。延長九十餘里。吳師長與第五第六兩旅長及各團團長押運。旌旗蔽日。軍容齊整。兩岸觀者。人山人海。近畿第二師軍樂隊。以及督軍公署衛隊。湖北巡兵營。警察廳。保安隊。均至漢口歡迎。吳師長經過鯰布局碼頭。並未登岸。當派副官江敬齋赴督軍公署報到。並道謝王督軍歡迎招待盛情。吳師長至漢。當至劉家廟視察各軍退坡。因該處地方不敷駐紮。旋將第五旅步隊。運至白沙洲。暫駐丁公廟玻璃廠等處。俟劉家廟駐軍遷北。再行移駐。俾軍以期便捷。而免擁擠云。

▲吳師長來鄂之詳聞

（一）經過上遊情形　該軍由湘南陸續撤至湘之岳州。該軍師長鄂。即於二十八日抵湘岳州督率全軍。自岳下運來鄂。計乘民船八百餘艘。拖運輪船計五十餘艘。舳艫相連。旌旗映空。吳師長。爲儀重紀律起見。親乘船與輪隨後而行。離該軍十里。以便糾察一切。故經過上游各縣。均秋毫無犯。

（二）分駐武漢狀況　三十一日。自岳抵武漢。上午八時起。至十時。即完全來到。吳師長十一時始到漢口。該軍第五旅。即駐在武昌。均在船上。並未登岸。其駐紮之地點。鮎魚套起。至白沙洲。鸚鵡洲一帶江邊。漢口則駐在洋火廠至劉家廟一帶江岸。所有馬隊炮隊工程輜重各團營。亦分駐武漢之間。軍紀異常整齊。各兵士毫無越軌行爲。吳師長並派全體憲兵。分往各駐紮處及各街市糾察。亦極嚴密云。

（三）官廳招待周至　該軍既抵武漢之後。軍署所備招待如巡兵營長曾起鵬。巡防義隊司令楊進發。軍需課員曾人龍。稽查長杜福堂。副官劉[illegible]等。分頭招待。並該軍食用等品。大有應接不暇之勢。王督軍復派副官周炳坤。張濟安。侯建武。曹鵬飭。王思語。及本署各差遣。協同辦理。[illegible]客兵五個。其餘各項招待亦極周至。

（四）磋商轉運北上　該軍北上回直志切。故對於一切運輸。亟取迅速主義。京漢路當然經之道。聞吳子玉師長。已派員向該局磋商。該局已允竭力辦理。每日開軍事專車兩趟。轉運該軍。惟每起僅能運二營。該軍六十營。須二十五日始能運畢。

（五）師長二次晉省　吳子玉既抵鄂。當日經督軍派員歡迎。[illegible]款宴後。吳師長於初一日上午八時。復乘楚安艦渡鄂。（該艦係本督軍令。派吳師長往旅差遣）本省王督軍公署。省長公署。及主客軍各旅司令部拜會各旅長。道謝昨日迎接盛情。十點鐘至鮎魚套。察看五旅軍隊。並責令各官長。嚴肅軍紀。旋又轉至軍署。茗談良久。聞武漢紳商。往謁吳司令者。亦絡繹不絕。吳師長一一接見云。

▲撤防後湘南現狀　前記口中所述直軍撤防。湘省謠言四起。各報紛載南軍侵入北綫等語。光怪陸離。莫衷一是。訪者以湘邵衡道。關係至大。亟欲得其真相。以明是非。昨特往訪湘南來鄂直軍某參謀。詢及湘南近況。據云直軍撤防。吳師長已與南軍司令聲明。彼此顧全大局。安撫商民。決不致發生戰事云。

▲司令改任消息　又一說直軍撤防。南軍乘虛侵犯湘南之說。不爲無因。聞湘邵[illegible]安西縣。正在戒備之中。且有謝國光陳嘉祐以六千之衆。由武岡側面寬侗資陵[illegible]湘境一帶展數百里之火線。將寶邵取三面包圍形式。另以遊擊圍牽制新化。且以擴繳殘兵援濟。寶邵岌岌可危。田鎮使[illegible]已迭電告急。武漢[illegible]部實失陷。尚未與和。在南軍計畫中。以寶慶一佔。即足把長沙之左側。衡陽一得。即足扼長沙之屏障。屆時兩路進攻。門戶洞開。雖有險可守。如摧枯拉朽然。故北軍亦須從速分之準備。除湘督張敬堯竭全力防禦外。中樞政界消息。[illegible]王[illegible]徵求[illegible]以湘人繼位。[illegible]

◉川省政潮之近訊

▲楊省長久出之問題　楊省長當此次政潮初發生時。即出省垣。前赴簡陽資中敘瀘等處。現時尚未回省。昨省議會開會討論此問題。到會議員五十餘人。陳吉安謂現在川省局勢。人心惶惶。不可諱飾。省長爲一省行政最高長官。似不可久在省外。可否電促其早日回省。以安人心云云。[illegible]宗謂[illegible]。最後鄧孝之云此次政潮醞釀已久。係軍界方面事。楊省長以一省行政首長。出任調停。無論有無效果。不久定有一種表示。以醞釀許久之事。決非短期所能調和。此事似宜從緩。暫不必催其回省。俟其如何表示。再行討論云云。議長向衆無意見。即照鄧議員主張。將此事擱置。並昨日省垣有公民印刷物。對於楊省長有指摘之處。此項印刷物已散出不少。各報亦未登載。

▲省議會通電各方面　省議會[illegible]。現在川局勢分道險。本會可否知照各[illegible]。本會議以本會是全川人民代表機關。應有一種表示。最後決議。以急電兩通。一致川軍將領。一致川中客軍。[illegible]

▲余際唐出走情形　北間報載東川道尹通電云。重慶鎮守使余際唐。於本月灰日攜印潛逃。查重慶爲本省重要商埠。政府專設鎮守使。負有防護地方責任。何等重大。乃余使不顧地方。攜印潛逃。自其出走之日起。即已喪失鎮守使資格。所有該逃使在外籍用鎮守使印發一切文告。均應作爲無效。除會同衛戍司令部力保治安外。特此以聞。東川道尹黃復生叩。庚印。又裁余鎮守使所稱第九號晚離渝。城內所有少數江防軍。亦隨去。乃各出衛告一通云。軍衛戍司令部。今日知悉。余鎮守使無故棄職出走。未知所往。所有重慶治安。本部既負有職責。自當盡力維持。對於余鎮守使所部之江防軍士兵在城內及兩岸之各官長人等。均由本部一律保護。業經佈告在案。惟重慶地方遼闊。良莠不齊。姦慝或乘此時機。假冒名義。造端滋擾。有害安寧。茲爲此仰軍民人等一體知悉。如敢藉故向該士兵官長各方營房騷擾者。一經本部查出。定以軍法從事云。

▲簡陽請劃出戰域　簡陽縣公署昨通電川軍各將領文云。略謂竊維川局比年以來。兵燹屢見。簡邑當孔道。適近省垣。[illegible]在所必爭。受禍最烈。（中略）特電籲懇鈞座。俯念簡邑迭經兵燹。民困已深。不堪再遭蹂躪。準予通令各部隊不得擅入縣境。以及藉名招討。擾害民間。實沾德便。即使一旦不幸而出於武力解決之一途。無論何方軍隊。一概不得通過。準將簡陽劃出交戰區域以外。[illegible]簡民留一綫之生機。[illegible]一分之[illegible]。如蒙俯允。簡民幸甚。大局幸甚。[illegible]切待命之至。簡陽縣知事[illegible]叩。

◉廣東大事述聞

▲軍政府之秘密會議　軍府二十七日秘密會議。其議案（一）雲南實行組織軍府國會。應如何對付。（二）劉顯臣不就總裁職。應如何敦勸。（三）北方來電只承認軍府爲局部機關。不能統一西南。應如何答覆。（四）此後財政應如何籌濟。會議結果。無良好辦法。隨即遣派幹員赴桂徵求陸武鳴意見。

▲關於東江戰事之會議　東江戰事已發生數日。昨軍署特開軍事會議。決定原有兵力。仍嫌單薄。再行加增十營。由鄧文輝申保蕃馬濟林虎四人抽調。日內已分頭開拔矣。再沈鴻英所部。決定不抽。前已抽者。着其調回。另由他方部隊補充。因開赴湘中之濮軍。亦不容疏忽也。聞當道如此其急者。防粵南方面用圍魏救趙之法。故特先行下手。日來市面銀根。已因此恐慌矣。

▲湘邊之防務　粵湘邊境防務。係沈鴻英。近因湘省發生戰事。特將贛邊湘境。嚴密設防。作[illegible]所部軍[illegible]旅一團二營。營長農福廷。三營營長沈寶廷。各率所部。開赴韶邊衡陽十地方屯紮。並調派陸軍遊擊五十六營營長邱廣文。五十九營營長周錦輝。六十一營營長楊錫堂。同前往樂昌。將各部營隊。分駐於武陽金竹一帶。其建山縣局。則又調派統領黃如吉督率之第八十營游擊隊。及飼統孫總武。開赴[illegible]山駐守。並派幹員入湘。探視軍情云。

▲攻訐張敬堯用處之原電　北京諸鄉先生鑒。[illegible]十年湘西不幸。政府內訌。[illegible]北上作亂。宿敗降[illegible]。先據長沙。[illegible]

◉江蘇省議會紀事　▲六月三日

三日下午三時開議。仍繼續一日議程。宣布第十六號名川提議。淮南北鹽[illegible]附稅。仍應撥地方。各市鄉原案指[illegible]敎育經費。並請免除[illegible]稿之款。撥還地方。以[illegible]教育而免[illegible]。約主選咨省長。周嘉[illegible]朱[illegible]和之。表決多數。第十七劉長[illegible]提議[illegible]紹[illegible]以現行鹽稅。每斤酌收[illegible]。請咨省長。[illegible]幾少二兩。[illegible]。請選咨省長查照辦。翼云云。[illegible]主席以[illegible]。省長未必辦到。宜作爲建議案。第十八[illegible]提議速濬[illegible]南[illegible]決多數。第十八[illegible]案。六百餘丈）案。徐宗鑑以此案不必討論。應選咨省長表決。多數。徐宗鑑[illegible]第四十三議案[illegible]會提出當熟邵[illegible]。案。與第十八案有聯帶關係。請[illegible]查案。衆贊成。[illegible]疏河相接。故徐議員以爲有聯帶關係。周嘉[illegible]云此事富由水利局規畫辦理。朱紹文云。以四千餘丈之工。關係十餘縣。縣一之水道。宜交審查。詳加研究。主席以交審查付表決。多數。第十九[illegible]案。早經議決。應宜飭省署。[illegible]工案。[illegible]云。無庸討論。請選行咨催。表決多數。第二十施文[illegible]提議[illegible]與[illegible]提[illegible]以紓水患案。[illegible]。名數。第二十一[illegible]各[illegible]省[illegible]

和盛首飾號
本號創自同治季年專辦頭等鑽石珠寶翡翠鐘表精鑲白金中外時新首飾金銀器皿定價劃一不合包退回換並收兌白金鑛砂白煉白金零兌藥拆或代鎔化格外克己如蒙賜顧請惠臨江西路一九八號電話中央一五七七號

棄司公司　男式帽子　童子洋刀　軍帶皮帶　水壺
各種應用品一概俱全
棄司公司　上海南京路江西路

張廉卿大書行屏幅
[illegible]

各省消息

▲廣東▼

▲楊省長之興學計畫　楊省長歸任後。擬將教育事業辦理。大約有四端（一）整頓現有各學校（二）增設國民學校及中學校。（三）擴充社會教育（四）改良私塾。關於整頓學校辦法。第一須先籌設所有各校每月應領款項實行按月滿發。其餘欠存前者即設法籌足按月撥給。務使經費有着。辦學者自不至感受困難。次則各校長員當予以精神上之保障。使之不憂。既不輕於更易。且不以此等職守為調劑人員之用。然後於案內組織學務會議。以時召集各校校員。以討論各校校務進行及一切興革各事宜。中學以上注重教科內部之整理。高小以下兼注重於課外教育。如學校觀摩會。成績展覽會。遊藝會等。皆為學校之鼓興劑。均當隨時提倡。以振刷學子之精神。亦使擔任教科各職員。知蕆前一洗從前敷衍塞責之習。第二為增設學校問題。此等尤為現時之急務。先就廣州市而論。人口百萬有餘。而學校僅得數十處。在普及教育方面觀察。豈不離題太遠。至於省外各縣。尤為寥落。若不先從此點着想。根本上無教育可言。現擬分期籌備。第一期先於廣州市內添設國民學校二百間。高小學校二百間。第二期則增設於各縣大市鎮大鄉村。第三期則普設於其他各鄉。務使學校普及。以戒避遁教育之果。[illegible]學校既多。則師資一項。首宜準備。現計畢業於各師範各他種學校之學生。斷不足以應第一期之需要。必須於教育上之精神及注意。恐未必盡能充分。故擬於短促時間內先設國民師範講習所。招前清師範舉業生。加以一次訓練。然後施用。[illegible]。科學余當[illegible]少。難以[illegible]時間親行出席講演。方能精神貫注。[illegible]協力。若伊始事收效。故特設立督學局一所。委何君邦任其事。何君於教育上經驗。最深。其所辦湖南武學校。成績尤最著。其人乃[illegible]行。曾為教育界中所[illegible]。又署內教育科科長何君。係北京大學校畢業。學識甚深。於省學務之中樞。教育[illegible]重要。故委何君文[illegible]教育科。[illegible]於社會教育一項。最以宣講為第一重要。現時公[illegible]有宣講員三人。已等於告朔餼羊。各縣[illegible]無論矣。今所[illegible]者在於此項人才。於廣州市內多設宣講所。或派定宣講員巡迴演講。現擬先選定一百二十名。俾任此事。俟[illegible]再增。而至於其他各縣。均[illegible]社會教育所應注意。爲將來當交由督學局

▲退回安案。緊急動議案。無討論。即照原案送省長。第二十二謝嘉樂提議請省長通飭各縣宣佈恢復自治。經費。並恢復自治之預備案。王泳松主張咨省長。于鴻藻王鴻飛和之。盧潮蔭云舉辦自治。已有定期。所有此項經費。應早五個月宣布。朱吳[illegible]將原案交[illegible]修正。予以宣佈限期。主席以朱議付表決。多數。（未完）

▲安徽▼

▲蚌夫人做壽之狀況　蚌埠[illegible]做壽情形如下。副冲之夫人於蚌埠四月十三日做壽。▲署門　督署門前搭有彩棚牌樓一座上用電燈蟠一斗大壽字四個。[illegible]以五色小電泡五光十色頗爲美觀。又門外搭一[illegible]亭內[illegible]一班。賀客[illegible]門即奏樂以示歡迎。▲禮堂　禮堂[illegible]大[illegible]一幅上用[illegible]成[illegible]纈[illegible]字中嵌洋珠一[illegible]光彩[illegible]色[illegible]用[illegible]（壽山）（福海）[illegible]有[illegible]。▲壽禮　[illegible]只[illegible]一[illegible]。▲演劇　特聘[illegible]南[illegible]雲[illegible]三日以娛來賓。[illegible]。凡[illegible]山[illegible]飲兵[illegible]待入[illegible]。▲官場　[illegible]。▲請帖　[illegible]其他文武官員不下二三百人[illegible]。愈聯[illegible]一日之歡[illegible]。

統籌辦理改良私塾一項。實爲補助學校教育之要着。人人皆知爲急務。但試先發一問。現時全省私塾共有若干。私塾學童共有若干。則幾無有能答者。豈非可詫之事。其實現時各屬所有私塾。素未調查。故關於此項行政。無統計。因而無從下手。今當通令各縣。於規定期間內。切實清查私塾。列表報告。務求確知其狀況。然後易於設備。惟有一事不能不提前舉行者。則強迫各塾師實行適用審定各教科書。而禁止其向來沿用之三字經千字文狀元詩等。是也。狀元幼學詩及千字文等書。係文人才子一時遊戲之作。文章本甚佳。然用爲訓蒙課本。則[illegible]之流弊。究其中詞句多不軌於正。範用以訓蒙。尤失養正聖功之旨。余將通令各縣知事。將此意剴切布告。一面組織塾師研究會。在省由督學局召集。在各縣由縣知事及勸學所召集。如塾師須加設各屬督學局。時則由督學局召集於一定時間。集於一地。多設展覽會講演教室及演講會等。以刷新其耳目。誘起其興味。啓廸其觀感。然後有改良可言。此外余另有一兩授法。將來以條暇編輯塾師須知一書。用最淺白文字。將教育大意。管教方法。逐一解說。清楚編成。即印刷百數十萬本。按照各縣報告調查私塾總數。每塾師贈以一本。俾得循以爲引導。成若改良計畫。不無少補。教育事項。最繁重。亦最迂遠。千慮之愚。恐未得其萬一。尤盼學界諸賢隨時指導。或於學務前途。稍放一光。實吾粵之幸也云云。

各縣消息

▲嘉興▼

▲知事赴津消息　縣知事王本鑒因其弟在天津路[illegible]事。家族[illegible]。[illegible]省長請假數日。赴津一行。署務由楊政務科長暨孫承審員暫行代理。

▲蘇州▼

▲[illegible]長特保[illegible]　[illegible]呈請大總統特保以縣任用[illegible]命令照准[illegible]由該部咨省長飭令[illegible]照[illegible]地各官紳連日赴[illegible]道賀。[illegible]絡繹不絕。▲妙[illegible]事情形　[illegible]姦僞發生後。迭近[illegible]。[illegible]當局[illegible]頗殷[illegible]。[illegible]州城內[illegible]吳縣[illegible]。[illegible]古[illegible]秩序[illegible]。清污水[illegible]。解說無效[illegible]。成疫氣。誰負其責。本報主筆朱梁任不忍坐視。全蘇人民破壞法律。[illegible]保存古蹟之必要。[illegible]。事由[illegible]。[illegible]飲污水以[illegible]。於未來[illegible]。[illegible]

◉簡陽之呼籲　（時評二）

四川之簡陽。於周王之變。劉戴之爭。無一次不在槍林彈雨之中。所謂鎮壓鎮簡新而痛深。矣今川省又風鶴頻驚。簡陽又將不免。乃涕泣而陳詞曰。民困已深。不堪再遭蹂躪。斯言也。不可謂不沉痛矣。雖然。不堪再遭蹂躪者。豈惟簡陽。湘若。陝若。粵若。閩。何往而不然。何往而非九死一生之遺子。然而過問者誰耶。且夫一簡陽。尚可劃出戰域也。其餘豈盡能劃出乎。蓋使相持者而知顧及民生。則戰事早已不作。又何待於呼籲。即此觀之。吾恐簡陽且難倖免耳。遑論其餘哉。

毋忘此商標乃先生風采之造就者
函詢怡昌洋行便知

天蟾舞台

十九日大戲減價 特別包廂優等官廳一律四角 頭等正廳二角 三層統售一角

費應奎 張宏聲 王錦章 王錦華 諸雲仙 李月舫 羅寶龍 林森 李樹 時寶 蓋叫天 白牡丹 何金壽 郭小福 李桂芳

洪羊洞 九花娘 秦懷玉 代戰

天蟾舞臺十九夜特別大減價 每逢禮拜六日海寧路 電話中央三七〇二

余瑞廷 張宏聲 王益芳 李寶龍 羅筱寶 吳彩霞 諸雲仙 王月舫 賈寶山 客串獻 林樹森 李寶森 蓋叫天 祁彩芬 白天寶 時慧寶

花蝴蝶 西川 城計 大白水灘 天台 鐵公雞

和平社新劇部 笑舞臺

廣西路山西路口電話中央三五一五號

價目 夜戲包廂 特別 頭等 二等 三等

夏 鍾 鄭 鄒 張

十九日夜 說勿出 相思局 二十二本 黑幕

上海大戲院

上海唯一之影戲院 北四川路虬江路口

價目 今晚戲目(日戲)

最新滑稽女大王 五本 灶下姑娘
商界學大部 頭(五本)二集 大秘密
禮拜六日 多情 七本
禮拜日 女僕 本
禮拜一 大秘密 三集 四集

精益眼鏡公司

中國最進步之眼鏡一家

總公司 上海英大馬路新世界東

分公司 北京 天津 濟南 漢口 長沙 南京 杭州 廣州 香港 南昌 揚州 開封 無錫 蘇州 重慶 武昌 奉天 ...

中國精益眼鏡公司謹啟

丹桂第一臺

四月十九日戲 價目 包廂特別四角 正廳頭等三角 二等二角 三層統售一角

侯益龍 樊春樓 高秋 白玉田 王金元 麒麟童 王靈珠 芳蘭

良 激 三 花 牛頭山 虹霓關 問樵鬧府 黑驢告狀

四月十九夜戲 丹桂第一台

侯益龍 郝振基 白玉田 元旦 王金元 麒麟童 王靈珠 高秋 樊春樓

蘆花蕩 棋盤會 出塞 二本普陀山

大舞臺

四月十九日 特煩全班藝員准演拿手好戲 價目 特別包廂四角 官廳三角 二等二角 三層一角

王玉聲 王佳楣 趙東升 張桂芬 孫慶芬 王喜雲 陳月樓 趙竹卿 賈璧雲 劉慧琴 李勝奎 趙如泉 譚月明 韻寶 毛應 珂蓮 殷春 白玉昆 張春海

大舞臺 四月十九夜 准演新排連台情俠新戲 價目注意 包廂特別八角 官廳六角 正廳二等四角 三層包廂二角

殷春虎 毛順興 孫稚舟 趙竹卿 陳月樓 劉慧琴 于振廷 姚俊卿 賈璧雲 白玉昆 毛韻珂 趙如泉 應寶蓮 張桂芬 王祥雲 陳嘉璘 王佳楣 孫少堂 張竹軒 張春海 李勝奎

新排第十三本宏碧緣

法界共舞台

男女合演四月十九日戲

孟鴻羣 小梅紅 梁俊圃 小金鑽 小麟銀 辟培 張菊 許鴻芬 小寶長 小義翠 小金鈴 詹潤泉 蔡紫紅 張文艷 小琴仙 葛玉廷 馬春甫 呂月樵 朱榮奎 沈福泉

法界共舞臺男女合演四月十九夜戲

薛銀麟 梁俊打 張菊雙 蔡紅 詹潤泉 小金鑽 呂月來 張艷 謝水福 呂月樵 許鴻蘭 露蘭春 小金培 小金鈴 木子君 小寶義 薛銀麟 五麟童 朱榮奎 小琴仙

新排十三本宏碧緣 龍袍珠鳳

新舞臺

四月十九日戲目 頭等一角 二等二角 三等三角 特別四角 月樓五角

劉漢臣 潘海秋 陳小穆 鳳林鍾 張順來 夏月華 張德 曹甫臣 李祥麟 潘月樵 夏月官 趙潤奎 周文蓮 汪優鳳 湯雙游 李小珊 邱治雲 趙君 潘玉 李九林 土桂芳

昭君出塞 花蝴蝶 戰長沙 賣身投靠 全本孟姜女

新舞台四月十九夜戲價目 頭等二角 二等三角 特別六角 特廂七角 月樓一元

許奎官 李林 倪金利 邱治雲 張順來 潘桂芳 潘海秋 趙文 周連 潘文鳳 夏月 趙月 夏珊 張君 汪玉 夏月潤 曹甫臣

新排十五本濟公活佛

大世界乾坤大劇場

四月十九日夜戲目

汪碧雲 陳蕙芳 李春來 粉菊花 孟小冬 侯雲峯 馬金鳳 韓金奎 粉菊花 小禿 孟蓮 陳林 杜文 李春來 侯雲峯

全本紅鬃烈馬 王寶 山砂 油山 銀王

老入魔

天蟾舞台

十二禮拜日日戲露佈 特別包廂優等官廳一律四角 頭等正廳二角 統售一角

王芳洲 諸雲仙 王益芳 明海 羅寶 蓋叫天 時慧寶 祁彩芬 何金壽 諸雲仙 李桂芳 白牡丹 林樹森 王月舫 郭彩芬

泗洲城 戰蒲關 瓊馬 武松打店 捉放曹 呂純陽 三戲白牡丹

滬寧路火車時刻表

滬杭甬路滬杭線行車時刻簡明表

松江 嘉善 嘉興 硤石 長安 杭州 閘口

注意 表內凡有●記號者係於滬甯路相啣接之車

閘口 杭州 長安 硤石 嘉興 善松江

出口輪船

有正書局 特別通告

本埠新聞

兩團體歡迎美使彙誌

▲各路聯合會　上海各路商界總聯合會。於昨日下午五時。特假前德國總會。開歡迎美使克蘭氏大會。內外布置。極其整齊。各馬路商界聯合會分會職員之到會者。甚衆。此外來賓。有美國總副領事。美按察使。南京交涉使溫佩珊。余日章。湯節之。以及中西各報記者等。共計五百餘人。五時一刻。克氏蒞會。全體鼓掌歡迎。遂由該會名譽董事余日章。總董陳則民等。招待入席。入席後。由該會總董陳則民主席。起立致詞云。今日之會。專爲歡迎美國公使而開。惟形式上之禮節。非常簡單。是望公使原諒。但歡迎會。約有二種。（一）政府與政府之歡迎會。勢必極其榮華。（二）國民之歡迎會。則祇能簡單。美國爲我中華民國人民所最親愛之一國。且爲世界上最大之共和國。今日美國全體人民之全權。代表美國公使蒞臨。我滬全體商人。視美國公使以國民的資格。以簡單的禮節。開此歡迎會。想公使亦必定表同情也。敬代表上海全體商人。祝美國公使萬歲云。旋由克氏起立演說。（演詞錄後）由南京交涉使溫佩珊譯。演說畢。遂致以茶點。互相閒談。直至鐘鳴六下。始盡歡而散。茲將美公使演詞錄後。

在座諸君。今天會議所講的緊要問題。就是國民資格。余遊歷各國。所遇人民很多。然最快樂之國。即國民不受國家的摧殘。國民受政府的摧殘。那國就是武力的不法的。余此次奉政府命來華。充公使之職。在座諸君應知威爾遜總統命余來華做什麼事。余當信服受命令。將余能一一實行。威爾遜總統曾至歐洲所遇政治家很多。然彼等都處反對地位。國家派一公使至他國。常想得此土地。據爲己的國家。不過此種公使。現在多已過去了。中國近來商業。非常發達。今天有此良機。得與上海青年商界重要人物。會晤一堂。觀諸君一切舉動。溫文爾雅。可與美國商人相連合。現太平洋二大共和國。所有商業。是極可注意的。深願美國一切營業法。都可供獻於中國。因美國商業。較中國發達。教育方面。亦可將中國應需者。而供獻之。今在德國總會開此大會。余想有一種感想。即德國昔日教育商業之發達。爲世界冠。然其宗旨適與美國政策反比例。德國爲個人的。美國則爲世界的。現在德國的結果。世人咸能深曉。因當年方[illegible]所說。故今日受此痛苦。今余有此良機可與諸君講一要言。即美國對於中國。很希望商業發達。今天在座諸君。俱商界重要份子。希望造成一種鞏固國家。將來太平洋岸。兩青年商界。都能互相連絡。則此波濤澎湃的太平洋。真可名爲太平了。然欲此事實行。則威爾遜總統所宣布的十四條例應一一實行。且敬祝中國萬歲云云。

▲青年會　青年會於[illegible]四時。在會[illegible]歡迎美公使。到者[illegible]溫世珍。余日章。如雅德。韓玉麟。甘維露。朱葆銓。聶其傑。李登輝。[illegible]十人。由副會長朱成章主席。致歡迎詞。美公使演說。大致謂世多謂政教分離。但非以基督教之自由博愛平等輸入其間。不能成爲高尚清潔之政府云云。末用茶點而散。

在滬國會議員消息

國會移滇問題。經[illegible]省籌備[illegible]預備後。刻下已領有護照。暨伺來滬照。已決定啓行者。計參衆兩院五十餘人。約定於本月十[illegible]日乘英國郵船起行。爲第一批至香港。然後轉輪至海防。換車赴滇。衆院副議長褚慧僧君。亦於第一批前往。議長吳景濂君。則俟月底第二批啓行時再行出發。參院王議長。定於七月前往。議長或將與吳蓮伯君同行云。

杜威博士演講紀

▲在中華職業學校之演講

（接前稿）以上所言德謨克拉西。再就學校方面言之。學校之德謨克拉西之組織。不過發展國家政治。須達一定之平[illegible]。發展相當之程度。方得享公民之權利。不特此也。學校之內。學生擔納學費。亦至有限。不負學校全部經費之責任。自不能參與學校內一切管理之事務。假如一校之經費。完全出乎學生之籌集。則其以全權處理校務也固宜。然在事實上。並不盡爾。學生既不負學校經濟上完全之責任。則凡不合理之要求。自不應有。雖然學校原爲培德謨克拉西精神之地。一切規則訓練。乃應遵循德謨克拉西主義。以期養成學生有共同之精神。服務社會之觀念。學校培養此種精神者。應申時注意於犧牲私見。服從公意。即受適當之訓練。確切之經驗。始能在社會上成一健全之公民。但欲達此目的。須持之以恆。循序漸進。斷非一蹴可幾耳。

德謨克拉西之精神。一曰自由。一曰責任。二者相倚。不使衝突。對於本身。須自由意志。對於公衆事業。須有責任思想。兩者須平均發達。不能偏於一端。故學校內之組織與管理上。須予學生以自治之機會。不過須視學生自治之程度。發展任何等地位。使經社會之訓練。以養成其公民資格。更有一點尤爲重要。即學生所組織之各種會社。[illegible]德謨克拉西之一種[illegible]訓練。[illegible]諸君所組織之會。[illegible]之能力。諸君知道政府之不良官僚。[illegible]反省自己所組織之會。是否與政府官僚有同樣之弊病。諸君提倡德謨克拉西之精神。[illegible]

[illegible]

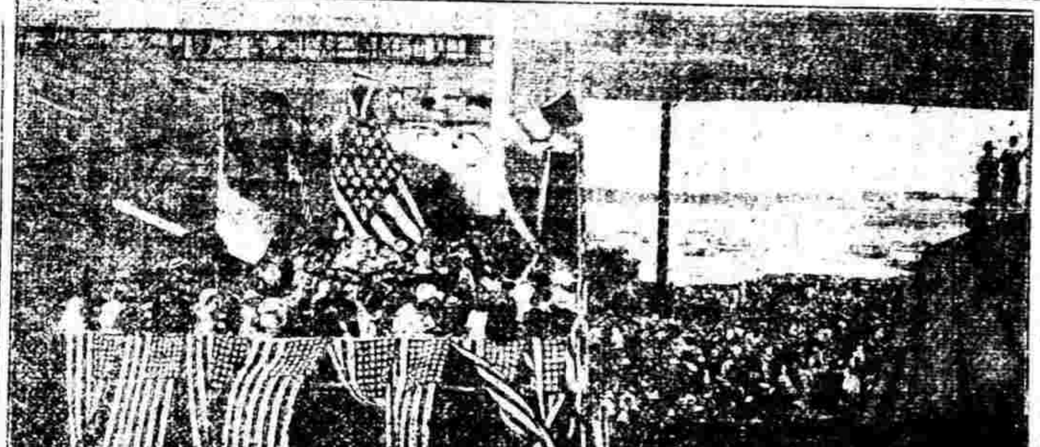

官府號Mandarin下水之攝影

杜威博士赴松演講

美國杜威博士。因受松江教育會暨各學校一再敦請。赴松演講。故杜博士於昨午乘滬杭車往松。假城內勸學所爲講場云。

米荒聲中之所聞

▲浦東貧民搶米　近日浦東米價。[illegible]稀少。好商又復囤積居奇。致本地最高白米。每石已漲至十一元有零。即糙米每石。亦須九元數角不等。窮苦鄉民。大有糧食難得之勢。不料昨日上午十一時。浦東[illegible]

▲擬請私米充公　滬上各團體。[illegible]

▲請禁麵粉出洋　[illegible]

▲贛省米價亦漲　[illegible]

▲處分多運之米　[illegible]

▲會議平糶事宜　[illegible]

▲又有糧食出口　[illegible]

▲開辦平糶手續　[illegible]

▲巢衆要求賜米　[illegible]

旅滬川商關心桑梓

[illegible]

湘亂由北開釁之滬聞

[illegible]

請撥商科大學補助費函

[illegible]

▲致章行嚴函　[illegible]

▲致伍秩庸函　[illegible]

華茶收成與銷路

[illegible]

萬國扶士會選舉會紀

[illegible]

劉冠[illegible]業已北上

愈小腸疝氣限三日永遠斷根

[illegible]

仙品馬寶治癡如神

上海京都天寶齋

[illegible]

京都天寶齋○人患疝氣○從速購試○立能消腫平墜○可以立刻而止矣○宜慎宜認○每以自誤○另有腸臟順氣化痰丸每瓶洋五角服法另詳仿單

立愈小腸疝氣限三日永遠斷根

每料六金五元郵局函購當即回件不誤舖設上海二馬路西與新里內便是○遠埠函購原班同件信力自給

京都天寶齋

上海京都天寶齋　真正西藏馬寶　專治文武瘋癲

仙品馬寶治癡如神

[illegible]

劉冠雄業已北上

北京政府前派前任海軍總長劉冠雄氏。前往閩省查察海陸軍隊。並慰問閩省海軍艦隊。籌商海軍歸北後。統一海軍辦法等情。已詳前報。茲劉氏在閩妥商妥洽。於上月抄由閩返滬。並與海軍總司令接洽一切。均已就緒。故劉君即於昨晚乘滬寧特別快車到甯渡江。循津浦鐵路晉京覆命矣。

楊副總管奉調北上

滬杭甬鐵路車務副總管楊先芬。日前接奉交通部電令北上。現已同甲等情。已誌本報。茲悉交通部此番電召該副總管晉京。實因中東鐵路。久在東鐵號之中。故不能不派人熟悉路務。已派路政總管楊先芬君前往。整頓。特以華洋旅客。日趨繁多。茲者亟須整頓。現以該副總管新先芬經驗豐富。特委為中東鐵路車務總辦。將此情形。面陳滬寧杭甬兩路局長外。並擬於本月十日內啟行北上云。

派員檢查輕質銅元

中央幣制局總裁。前因外交團照請關於滬上發現輕質銅元。該局有關市面。請為轉飭查禁等情。由幣制局咨請各省查禁。並飭嚴究私鑄外。近又特派檢查委員多人。分往各省造幣廠檢查新造銅元成色分量。及民間有無私鑄情事。聞蘇省檢查員派定鄔援君。已由部咨行本省行政機關查照接洽矣。

東台教育參觀團來滬

東台教育參觀團於五月二十七號。由東出發。當夜抵泰。次日到揚。二十九號參觀省立第五師範附屬小學。江都縣立一高。三十號往鎮。乘車至無錫。三十一號參觀第三師範附屬小學。競志女子中學。縣立第一國民。二號至蘇州。參觀第一師範附屬小學。第八國民。三號午後來申。四號參觀第二師範附屬小學。中華職業學校。後往通如兩處。惟員選東。及該團入名。附錄如下。[illegible]

本星期存銀之概數

文匯報云。本星期存銀一八·七七九·〇〇〇兩。減少一百十萬兩。存洋為二一·〇〇〇·〇〇〇元。減少七百七十萬元。因現在收繭之時。故銀洋紛紛運往內地。存放錢莊者計銀九·四七〇·〇〇〇兩。洋一二·六四〇·〇〇〇元正。

存京銀兩陸續運申

字林報云。中國人所設之銀行。已有數家將存放北京之銀子。運來上海。如交通行於一日中運出四十萬兩云。

銀市報告

中美新聞社云。英美銀行日報告云。昨日倫敦當地銀價跌一先令四便士。遠期銀跌一先令八便士。紐約銀價跌至九角九分八四分之一。此間開市時金磅價不動。金鎊跌至一百十一元。日金跌至四十六元半。市面平穩。交易不少。七月份金磅價五先令七便士叉四分之三。金元價一百十一元。無出口交易。

本月出口之貨船

船名	地點	行期
青大丸	漢口	七日
拉多號	同	十日
足洛號	同	十一日
海佛丸	同	十三日
米拉格丸	英	十四日
海里納士號	英荷	十七日
伊納伯丸	英	十八日
土記華丸	同	廿一日
又雅士號	利物浦	廿三日

此外四日六日八日廿二日尚有[illegible]船約云。

機器碾米公所常會紀

機器碾米公所循例於[illegible]（十八日）公所開同業會議。因米價[illegible]之上。[illegible]

紅木業加薪之解決

旅滬溫州幫紅木業工人。因發生加薪問題停工已一星期。雙方互執理由。[illegible]

青年會近事兩則

今日五號晚八時。[illegible]

上海紡織公司分派餘利

字林報云。上海紡織公司之結賬自一九一九年七月一日至一九二〇年四月十一日。所得餘利。每股付息四十五兩。[illegible]日報告云。

義務學校歡迎參觀

本埠南市上海學生聯合會所設之第一義務國民學校。自去秋開辦以來。[illegible]

重修龍華寺之近訊

[illegible]

龍華軍營擇地另建

[illegible]

蘇杭運滬之繭包

[illegible]

攬運箱茶之價目

[illegible]

甯杭道中之過客

[illegible]

教育廳派員考察體育

江蘇省教育廳昨爲中華武術會訂期日內委派專[illegible]

講演駐法華工之事業

[illegible]

前晚火警兩起

[illegible]

教育界之良導

[illegible]

學踏高蹺之吃虧

[illegible]

塗改國幣之敗露

[illegible]

滬南工巡捐局訂期會議

[illegible]

本埠商務市況

外國滙票

[illegible]

銀市

[illegible]

金市

[illegible]

錢市

[illegible]

證券市價

[illegible]

糧食

[illegible]

絲市

[illegible]

本廠紗

[illegible]

四莊

[illegible]

油餅

[illegible]

雜糧

[illegible]

花衣

[illegible]

麵粉

[illegible]

時評三

關餘與學款

自關餘問題發生。以來西南大學因以停頓。而商科大學同時亦受影響。大關餘雖屬政治範圍。然辦學則同爲雙方所贊許。且前次當事者本有先撥學款之同意。則此款自以早撥爲是。又何必遲迴審顧致妨兩大學之進行也。

▲啟事　昨承商務印書館贈第十一卷五號小說月報一冊謝謝

上海泰亨源方銀樓加給靘足赤飾金　售出二元正　收進三十元半

[illegible]

小時報

附錄 餘興

第一千三百四十三號

小言

◎世界是誰底呢 (S)

現在底世界。包涵物類。也還不少。何以祇有人類享受快樂呢。人類既享受快樂。何以又百年一換呢。照此說來。世界究竟是誰底呢。

世界渾渾。不能解釋。他自己造物。茫茫又不能代他解釋。人類都懷着世界獨有底觀念。解釋也未見的確。那末這眞是難解釋底問題了。

國外電話

◎日政府因明春英皇太子將來遊。特以五十萬圓之經費。改築日光山中之朝陽閣。爲太子駐蹕之所。（日本東京電話）（七）（3）

國內無線電

◎楊小朵之子楊信臣。近日常以票友名義。在各處彩唱。甚有進境。聞王瑤卿欲教以打漁殺家云。（A）（北京無線電）

國外小新聞

●日本大博覽會之先聲 ▲將特設一中國館 （九）

日人阪谷芳郎等爲紀念平和克復。發起在東京擧行大博覽會。將搜羅世界之珍奇。並及內國物產。新領土物產暨其他關於花海陸軍新知識。普及之物。並擬特設南洋館中國館各一。內陳列中國及南洋之產物云。（3）

●意飛機至日本西京情形 ▲於二十五日下午 （執）

意國飛行家佛拉林與麥錫倫兩中尉。已於二十三日及二十五日先後抵新義州。已誌本報第一張電報。茲據東報紀事。兩中尉已於廿五日先後抵日本之京城（西京）。是日京城各日官先時群集京城汝矣島預備之着陸場。預備軍樂歡迎兩中尉之降臨。午後一時下。麥錫倫中尉先至。蓋麥中尉先佛拉林自新義州啓程也。麥降地後。受萬衆之歡迎。軍樂與空聲及群呼萬歲聲。成一片。幾不辨爲何聲。至一時四十七分。佛拉林亦至。計遲麥中尉十七分。然佛拉林在新義州動身。後於麥中尉者一時。蓋麥動身時爲午前八時四十分。佛中尉動身時爲午前十時五十六分。今佛氏遲於麥氏僅十七分。足見佛氏之操縱飛機。實爲駕於麥氏矣。二氏同寓朝鮮旅館。翌日京城官民合開一大歡迎會歡迎二氏。聞有三四日之勾留云。（3）

●土耳其婦女大解放 ▲會跳舞 （上）

大戰後。土耳其之婦女大活動。集合作跳舞會。見男子亦不避。歐人以爲乃土國民治之先聲云。（3）

●飛行最高之結果 ▲並不危險 （光）

當人以爲飛至最高時。氣候必涼。發氣必少。但此二者可預防。今有人已飛及三萬六千尺。可以遠望地球之面。及機下落。爲時共經需十八分鐘。始至平地云。（3）

●澳門飛至香港 ▲十七分鐘 （工）

澳門飛行公司之機。於上月二十六號作第一次之飛行。計十七分鐘。抵至香港。所乘乃水面式。可容四人。穩舒適云。（3）

●路警台 ▲特別指揮車輛法 （二）

紐約第五街車輛最多。於四叉路角。立一高十二尺之警台。上列警燈。分紅黃色綠紅色。許車往來。黃色則禁各車行動。以便救火車馳過云。（3）

美國汊士頓某香皂店中。製一潘興將軍影像。印於皂上。極銷行。皂之生涯大振。（石）

國內小新聞

●一產四男續誌 ▲王統領大忙

北京一產四男一節。已誌本報。茲聞安定門外鐵爐營住戶石姓婦。自受孕後。異常肚大。身體日見羸瘦。其家均以爲怪物。及至生產時。接生婆亦措手不迭。該婦產生後。滿身臟腑。鄰近婦人往觀者。均被拒絕。其姑且罵其媳產生務不祥之物。招人瞧看。有辱門庭。後經本地面官廳往調查。報告報明提督。王統領立派兵保護。不准閒人驚嚇。並即時將詳細情形呈報大總統。領賞後。王統領與其夫人。特派媽前往伊家撫養云。（耕月）

●重修鴛鴦塚 ▲保留古蹟 （耕月）

蘇州虎邱山下。有鴛鴦塚一坵。爲虎邱一古蹟。亦十八景之一。因年代久遠。荒蕪殆盡。今由吳中保墓會查悉。延匠重復修理。業經完竣。煥然一新。該會既盡保墓之責。又得保留古蹟。一舉數善。其爲得計。墓中人有知。當亦含笑於泉下矣。（3）

●蘇州祝融之慘劇 ▲一火五命

蘇垣護龍街百年祥壽器舖。於五月三十一日天未破曉時。第三進屋中作場木花堆內。忽爾火起。一時濃烟密布。幸得悉。伺早棺材司以浸濕之被蓋熄。詎出事三天後。今日（六月三日）早二時許。外進店堂內又告失愼。未幾烈焰自前進延燒至第四進房屋。盡成焦土。幸各段洋龍竭力灌救。未曾延及左右。是役也。其第二進屋內有名富生者。家中一妻一子。均葬火窟。而第三進中住有棺材司三人。不及逃出。亦死於火。共計燒斃五人。聞居但聞救命聲甚急。然無人敢救。殊可憐矣。該屋中有葉彙祥彈詞家及徐某錢某家。都付一炬。且各家主均在滬上營業云。（3）

●女子公益團之請求 ▲不許男子沿途便溺 （悲）

蘇州女子公益團。近經集議。擬請撤去蘇天抗。顧取締男子沿途便溺。其理由謂一則妨碍衛生。二則太不雅觀。現已具函警廳查禁云。（3）

●梁夫人捐助藏書 ▲有三百箱 （悲）

前清已故遺老梁鼎芬家藏圖書甚富。前年曾擬捐助於廣東圖書館。尙未實行。梁即在京逝世。頃其如夫人由京回粵。就家中藏書共有三百箱。盡行捐入圖書館。以完其志。連日由門生校對。凡有梁之批詳遺墨者檢出。餘則一律捐送。並用當一番遇梁氏藏籍閣捐藏廣東圖書館圖記云。（3）

本埠小新聞

●今日滬江之運動會 ▲下午一時始

本埠楊樹浦滬江大學。各季運動會。本定於上月二十九日擧行。以公証人未能請到。故延期於今日（五號）下午一時擧行。好運動者毋失此機會也。（3）

●上海之馬價 ▲最高二千兩一匹 （工）

上海之賽跑馬。近日價值甚高。普通一匹馬購入及運到。祇五六百兩（指華馬言）。有時可售出得二千兩云。（3）

●女郎飲泣大觀樓 ▲不知何故 （小李）

昨晚作大世界遊。至屋頂花園大觀樓內。見一妙齡女郎。倚欄飲泣。旁人詢之。後見人至。始收淚而去。（3）

▲更正　青年會之音樂大會。係星期六（即今日）擧行。昨報誤爲昨日。合亟更正。

科學小新聞

●簡單魚雷艇 （工）

一人駕駛之長四十尺。重八五〇〇磅。船底上字式。能於四十五秒鐘。排去存水。一小時行十四哩云。（3）

●新樂器 （工）

意斯科有人製一樂器。形如一琴。其下部即爲一鼓。使時一下按紐。一琴鼓成一種音云。（3）

●新式冰奇冷箱 （二）

普通之箱。需用冰塊。今有新發明一箱。箱容冰之處甚大。箱內不脫氣。故冰不易化。不耐凍壓云。（3）

●試驗水壓力 （上）

國立大學設試驗水壓力。特在愛克華河邊立一化驗室。鑿一運河長一百二十尺。又設一機房。以爲實習之試驗云。（3）

教材

小學新教材　活葉本　二十號　各一角

聯絡教材　國民學校　小學修身唱歌遊技適用　二冊　各二角

手工教材　國民學校　小學適用　二冊　八角

範字教材　國民學校　小學適用　前四冊各一角五分　後四冊各一角

範字教材教授書　前四冊各二角　後四冊各二角半

範字練習簿　甲乙種　各五分

聯絡教材　高等小學　國畫　一冊　四角

圖案教材　高等小學適用　二冊　各三角

體操教材　小學適用　一冊　三角五分

職業教育叢書

金木工及玻璃細工　一冊　一角五分

工作圖及製造法　附圖一冊　五角

紡織工業大要　一冊　三角

機器製造業大要　一冊　二角五分

商務印書館發行

借月山房彙書　預約增額　博古齋書莊啓

[illegible]

婦女閉經丸　活人無算
乾血癆第一聖藥

[illegible]

二天包好不效還洋
寰球第一家靈藥
琥珀白濁丸
一盒就好　偽藥欺人　雷殛火焚

[illegible]

蘇麟保腎膏藥

五洲大藥房　中法藥房　太和藥房

[illegible]

謹防假冒　德國十滴　戒烟機　服市上的丸散速戒藥水必成

十滴中漸離悲慘世界

[illegible]

實地試驗　也像修之中圖　上海　德華西藥行

固本培元

最著名之香烟

最著名之香煙
最著名之香煙
最著名之香煙

上海永泰和烟行廣告

警告㈡

湯臨澤篆刻潤格

石章每字三角　牙章每字五角　收件處上海望平街及棋盤街著易堂　函索潤格請寄郵票一分

潘蘭史　吳倉碩　周夢坡　沈楚青　鄧秋枚　黃賓虹　代啓

風扇缺乏之無遺不拘

工部局電氣處

上海美國友華銀行告白

特別通告

[illegible]

●配合肥料表

●配合肥料表 （工）

美之南部一肥料會爲便利農夫造一簡明表說明何穀應用何肥料及如何配合之均以數目字表明云（3）

●人造羊毛 （光）

假象牙質內加膠水少許將廢羊毛及他短纖維設其中可以造出新羊毛再加入甘油又台寧可以光亮不透水云此乃德人之發明也（3）

文藪

纏足與束腰之觀察 （乃木僧）

東亞婦女尙纏足西歐美人好束腰主觀不同設施各異推其所以雖屬審美之要亦在正心修身之道今以科學方法觀察之則纏足不及束腰故東洋之文明有不敵西歐之優美一種反動潮流改造運動影響於纏足不驟而牽動於束腰漸與習俗不同與致歧異然亦足引起一般社會之反應也邇來平等風潮瀰漫全球不以犧牲身體供作玩固爲美德按之實際非專貢異性之美觀在當事者自覺嬝娜婀娜輕盈婷婷玉立步步蓮花（外此往妙詳述好法急欲說明按下迥訊）形影相窺顧盼生憐承社會之歡迎占一般之崇仰已演成世界人心作其同之傾向而其實於之難易以及理論之胳合與否視下人心之向背即以西洋天足論常見纖纖革履在中土不言束腰猶有楊柳小蠻之傳目之於色信有同視故細腰小足乃異口齊聲之音調不若非洲土人之長頸扁額（吾國邊省亦有壓「枕首」之風）於特異獨行之觀念也雖然世界之美術多矣人事之美育繁矣苟悉心取利即無地無物不足以壯觀之觀念況人爲萬物之靈上秉天體下接生豈可以高貴之身軀爲審美問題之犧牲而受無爲之痛楚乎此吾人固宜打破萬不敢承認萬不敢褒學也耶推其作俑之淵源或有可紀述以資參鏡追繹歷史之上乘迴溯社會之情狀乃應時之計終人類訓導之一種作用各國以禮義之那間於世首創文化之設制專注力於禮義方面何不免有顧此失彼之嫌在當時民智未開女子尤甚男子日之等於難食之小人特設種種制裁以防範其行如耳環取其非禮勿聽之義戒指戒其苟取口目無所施則加閉於頸以鉗之至纏足以鉗其足之放肆爲同一策畫初無惡於美觀遞嬗漸進宗旨消忘變本加厲極意鋪張遂成納儀嬉戲之目的物消身體生機於不顧議者嘁嘁出舉其所有欲盡行革除以爲快引起一般之反響其言曰凡人處世行事於日身能整肅則其治事必能公正未有放浪其形骸而能整肅其事者殊不明解放之所自也（未完）

傳記

韓樂吾先生軼事 （孕齋錄）

先生嘗自安興夜行遇盜先生言於盜曰今夜三君子勞苦矣知君子非俄我有望有富人夜行可足三君子之用余我貧士也然少有束金五錢衣一襲愧不名若內衣則吾歸不能裸形體薄衣金去已而盜相謂曰此吳非韓樂吾先生耶追問之果然賊曰我等小人冒瀆夫子死罪今而後改過矣置所掠而遁

有一野老問先生曰先生曰請良心不知良心是何物先生曰吾欲何汝所言終難曉汝試解汝衣可乎於是野老先脫襪再脫裳至褲不覺自慚曰予愧不能脫矣先生曰即此就是良心

有鄉人缺貲糧於先生先生亦乏所餘僅足供明晨而已慨然欲施之其妻有難色曰無殺今晚與彼奈明晨自給何先生曰吾所缺乏猶在明晨斯人則在今晚矣遂與之

直指某令聞先生賢造其廬先生送之及門而止直指惡其簡意殊不快遣一吏何之見先生竚立門內詢其故對曰予乃民也不敢以主人自處以客禮送大人今特心送耳吏還白直指爲之增敬

有一人已斷先生爲人欲試之適先生有麥秋乃履作一券迹先生曰往有負今幸有穫能相償乎先生愕然良久徐謝曰予偶忘之耳乃如數與之無吝色其人突口予特試先生實無負也還其麥而去

先生嘗所行適他郡州慢以竊墮其巾人亦中其人知爲先生惶恐請罪先生笑曰無與汝事我坐太高耳使我坐得其所何令汝落我帽耶相謝而去

先生道遇微雨卽會遲中不改其度一日途次遇雨衣衫沾濕而步履安閒旁一人謂曰雨甚曷不速行先生應曰前面得非雨乎徐徐如故

雜俎

（附有正券一元四角）

電話瑣談 （義植）

電話者傳音之器也其分兩種即有線電話與無線電話是有線電話復分長途本埠兩種用途頗廣無線電話適於軍事本篇所述即爲有線電話也

就一線之兩端以容縮而能傳達言語此兒童之玩具實爲電話之最初模型也一六六七年羅白德奧克發見之迨一八七六年美國非城百年展覽會開幕中列一傳語器以香烟罐製就而以電氣爲傳語之要素故名電話爲强力由大葛闌漢貝爾所發明氏於電學一門素有研究發明之後名乃省起今日美國之電話局有懸一鏡（接貝爾時係鏡意）於門首或甚至名其公司爲貝爾電話公司者紀念貝氏也

電話效用敏捷手續簡便且復省時節費故其發達殊速一九〇九年全世界已設電線二七〇〇〇〇〇〇哩一九一〇年電話器值約一七〇〇〇〇〇〇〇金一九一三年器值增至一五〇〇〇〇〇〇〇金約一〇一五〇〇〇〇〇〇所一九一〇〇〇年全世界電話機約計一〇〇〇〇〇〇〇〇及紐約（子哩）及紐約至舊金山之長途電話均係一九一五年美國電話公司成立三五〇〇〇〇〇〇〇〇〇〇金（會）〇〇〇〇〇〇

他處通話非先與他處有線則無線不能通話則矣故一處欲與電話以有線名則無線不可如是其煩不勝任矣此電話交換所或稱中央電話局（又稱電話總局）之所以設也凡用戶之線悉與相接欲通何處但須號告即得兩暢談焉

電話之種類有二甲爲本電池式或稱磁鐵發電機式上海南京等處通用之乙爲公電池式北京天津等處通用之

甲式之用品計話筒聽筒感應圈電鈴各一乾電池數只供給本處電流故名本電池式及磁鐵發電機一座爲呼他處之電鈴之用（即呼他處時）故名磁鐵發電機式話此器具分儲於木箱內箱之旁有搖輪一接發電後又有叉或鈎一置手柄（手柄上爲話筒聽筒）通話時須先轉搖輪然後取起手柄應用否則電即不通

乙式之用品略同甲式惟無發電機本電池搖輪而有感應器一具其所用電流由電話總局之公電池供給施用時僅將手柄離鈎已足故較甲式爲便

電話中之主要品爲話筒與聽筒專司傳達言語舊式器具話筒裝在箱上聽筒挂在箱旁之鈎或叉上新式器具將兩筒併置在一手柄上自較便利（未完）

小說

地方醫生 俄國土根涅夫著 （厲生）

說到他的相貌（醫生自己笑）我不是誇獎他上帝萬能未造我做個呆子我不是拿黑算白我曉得一樣東西或是兩樣東西我能夠看見清楚比方阿泉娜德娜（名）安得來艾娜（姓）就是他的名字和我沒有什麼愛情却是有點朋友情誼他有些敬重我或 他這種意思是不對的但是無論如何這是他的造度你可以嘅你自己的判斷但是（醫生說些不接氣的話呼吸都止住明明有些受窘）我似乎遊移無所便這種事情你是不會懂的……有你的允許我要順次序說把你聽他喝了一盃茶又起頭平心靜氣的說道

那麼以後我的病人越過越壞我的好朋友你不是一位醫生你不懂得那可憐的人心裏怎麼變動更不懂的就是在想先他恐病比他更得手呢那麼他怎樣相信自己你忽然變了這樣膽小簡直不能夠形容你設想你已經忘却你所有知道的病人對於你沒有誠意而別人看出你精神急燥憂慮不願意的把病狀告訴你聽他們望你生些疑心嘴裏喃喃的……呀！你這是可怕！你試想想有人能夠得着這病必定有補救的方法這就是的嗎你試試看！不是那不是的！你沒有把藥在當用的時候用他自然沒有效驗…你先握住這一個後來又握住那一個有的時候你全一本醫方書你想就在這裏！有時候運氣你檢著一個方子你想可以試試看……當時就有一個人病要死了又有一個醫生或者可以救他的命但是你說道我們一定要大家商議我自己不担這個責任這時間你像煞一個呆子！可是你要學得耐性這本是你沒有什麼關係一個人已經死了！却是這不是你的錯處你照法子醫他但是於你更痛苦的（未完）

硯滴

天氣漸暖衣輕羅衣徘徊於廚灶碑庭之間蝶花笑老出亦覘人若神仙乎（略）

警告 ⓒ

風扇缺乏無遺不拘

工部局電氣處 樣子間 電話中央八十三百

渴臨澤篆刻潤格

石章每字三角牙章每字五角收件處上海望平街正□局及棋盤街著易堂函寄印章請寄郵票一分

潘蘭史 吳倉碩 楊賢叔 狄楚青 鄧秋枚 黃賓虹 代啓

上海美國友華銀行告白

特別通告

本行代理中國財政部發行正式發售意國五釐公債票發行時期一千九百廿年正月五日至三月十日之五分公債票面價值意洋一百元售價意洋八十七元九角外加由正月一日起各界人士之投資也

香烟 品海

此真正價廉物美之香烟

烟絲柔潤爲其香味極佳之明証且味道溫和可口無怪人人均讚美之也。

駐華英美烟公司總理
有限英商公司

上海工部局開辦儲金存款

現爲鼓勵各戶按月撙節度支投資購買本局公債券儲蓄生利起見本局議決開始收入各華人投資儲金至以後布告爲止如欲知該儲金章程請函詢或赴江西路二十四號半本局會計處索取逆料此項儲金辦法當得華人同意歡迎蓄按月節省度支投資購買本局債券[illegible]穩健之舉也此佈

實業週刊 勞工聲附

言論

米荒感言 (小丹)

今日蘇省之米荒非荒於歲也亦非荒於弛禁也乃因軍閥之公然賄賣奸商之私相接濟以米爲大利所在官商相緣爲奸流出不止而蘇民苦矣

按經濟學理普通商品如一地價高必有他地價低者流入以劑市價之平惟糧食則有當別論以糧食爲國民生活之源在國內各地尙不能執平衡之說以地方生活程度之高下及他地方之生計況在國外貿易更當視國內生產消費情形非在我有餘斷不能供人之不足也

今政府方有糧食調查會之設欲以平衡之說施之國內更推之國外利在有千萬元之特別稅收何嘗爲民食計乎故其政策實行竊恐米荒之象尙不止蘇省一地也

吾民爲自救計惟有否認政府設立之糧食調查會而由各地自行組織糧食檢查會調查本地生產消費之實況及糧食之來源與銷路以顧全一地方之食用爲先勿聽其奪民食而資寇糧全在社會之自爲謀耳若如今日蘇省之荒象已見而始禁私運謀救濟則已晚矣

紀載

歐洲各國財政之狀況 (譯……) (允臣譯)

英國之財政

英國金庫總長安斯敦揶爾林君近因追借英國欲向美政府借款事於在北明翰演說云余嘗見無數函電紛渡大西洋而來咸稱議英政府最善政策莫若向美國訂借巨款然余轉告歐洲諸國此非吾英良策亦非吾人所能深表同情即此片刻間政府亦不致聽衆要求而遽加採納然吾人決不再欲增加政府之担負現吾國國債已達極高數額其第二步目的即欲停止貨幣之膨脹然後整理機械則國債亦可由此而減至明年財政問題則當從商業與經濟間着想是不賴人民與社會之維持謀書耳

今日經濟情形日有起色商業已逐漸發達幣價亦日漸低落故今年財政無論如何終不能超過去年所費一億五十萬磅之鉅其最要原因即爲國外借款所致否則去年財政結束至少可盈此一億五千萬磅云

今日所最需要者即減少國外借款是而出口方面則應謀增加貨物由他國輸入之則兩國間之貨幣其市價宜立一定價若此則收效必速惟賴吾英人民不畏艱勞盡力於之耳

銀行消息

據倫敦報告謂物國[illegible]銀行已與英[illegible]銀行訂立兩行合[illegible]

德俄通商

當物國[illegible]銀行開平會時會長[illegible]納夫君在席演說與德俄通商問題云德國人口衆多擴道德方面而觀察此萬國通商之時吾人不能擇此二國而不與之通商且彼等所產物類有用於吾英與美而英美所產物彼等亦時引爲急需德國經此大戰百業凋零苟不與之通商非僅影響於中立國而彼等所允協約國之賠款亦決不能償還觀此二要點則世界亦與有關係焉

美國工廠中之協濟商社 (守恒)

▲工人消費公社之好模範

▲去年銷售商品十七萬五千元

一 商社之組織

美國潑加汽車公司之協濟商社創始於一九一七年二月當時有工人二十五人組織一銷費公社爲節省金錢起見願直向市上購買繁用之雜貨食品等以供給各會員之用會員須入繳會費美金二元即以充購貨之資本設商社之便利在於公開凡各入會之工人繳付會費後即可得應享之權利至解雇時退社則照其資本額給以商品其由新入會者增加之會費則爲擴充貨品之用當初創之時關於採買及處置商品之手續尙不甚繁社務之經理設無支出祇公推一會員專司商社一切事務故商品之價値極爲平允廠後規模漸大業務漸次繁雜不得不用一有薪水之經理員委任專辦其事於是以開支薪水之故各貨價値不得不略爲抬高矣其初商社房屋及一切燈火燃料等費用俱由公司供給不取租金

二 商社之勃興

當一九一七年售去商品價値美金二萬五千元至年終會員增至八百人商社亦漸臻發達於是因便利起見設正式辦事人員以管理營務選舉給薪水之經理員又由公司供給較爲寬大之地址至一九一八年秋季更由公司予以獎勵以利商社之進行因此會員數增至一千二百人一九一七年與一九一八年售去之商品爲美金二萬五千元至六萬元云

三 經濟之扶助

該商社原本於自助之意思而成立即公司對於該商社之助力亦屬有限至一九一九年五月一日公司更加以協助而協濟觀念發達則商社之前途大有希望因現以經濟上之扶助工人總額之會費即行停止使商社之利益[illegible]之[illegible]已[illegible]經營之故不得利用此種良好之機會[illegible]大部分由工人團體經營一商社經營之資本而不取利息當公司慨然担任經濟扶助之時商社則從事擴張所有售股本即從前徵收之會費係屬該商社之負債亦將次償清當一九一九年售去商品價値有十七萬五千元大部分由在舊制度之下未加入商社者所消費至其經營之方法試述如左 (未完)

勞工問題

改良工人住宅計劃 (方舟) (譯美國工業雜誌)

吾人之常識與利益當相輔而並進其道至奇凡富人皆知居足以移體養足以移氣故居室常求精美安適非特爲娛樂及養生計亦以非此不足以發達其識力使更充分也中下級社會與日食其力之工人如何乎請就美國言之

美國西境某城人口三萬五千二數年前其間之富而好義者曾倡言爲工人建住宅惟於風景美觀上未加注意房宇無數形同鴿舍鱗次櫛比之處無盡庭其式又令無差異故不足引人興趣而城中富戶則悉住於彼間之街衢西相比較愈見貧富之不均此千百工人合[illegible]其價値[illegible]亦不[illegible]街道直如矢長不見端或東西或南北毫度正交房屋狹小每宅住一戶大小形式一無差別各街及各屋間之距離亦照相等其形容或一而一無變態一若植樹園中所植之幼故若第二圖則其式也

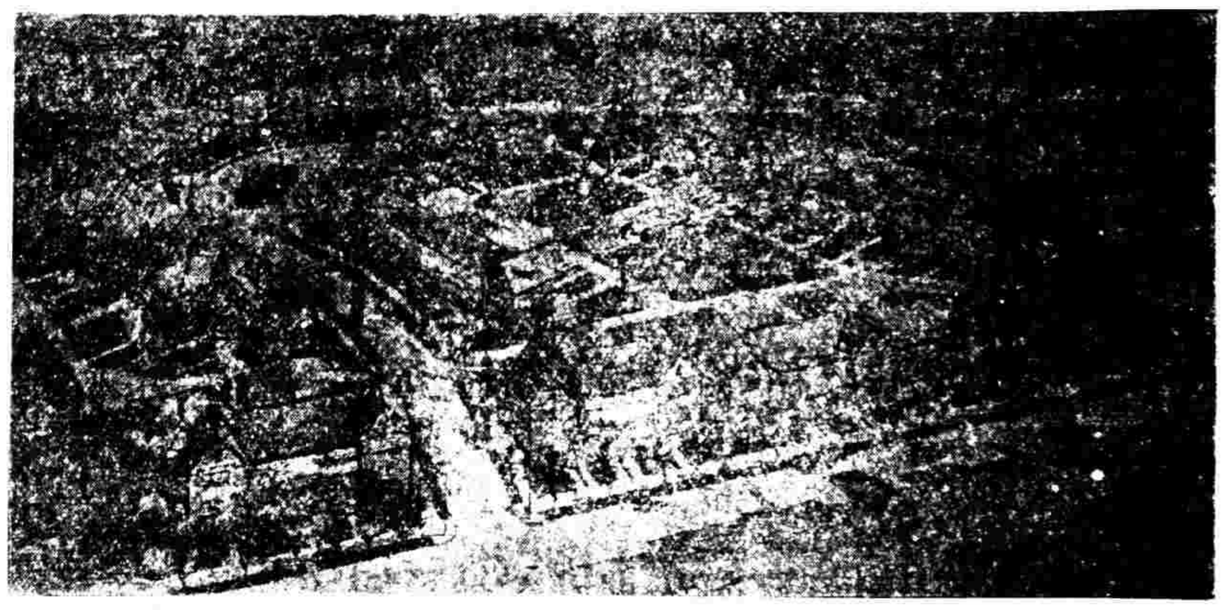

第一圖 勃力治保之住宅建築式 宅後爲工廠

百所租價約需美金一百五十萬元公園浴室等公共所皆不在內云

平坦大道交通上至爲緊要勃樹氏之作法街廣八十呎爲主要之大道次廣六十呎其餘者廣四十呎兩旁走道與馬路之間悉植樹木俾後來或需加闊街道時可免物質之浪費此等曲道雖不與他街在交通上者之處車馬馳驅也不致擁擠而居民亦得安閒平時可省鋪路之資且使公園運動場以及他種之公共場所得以插入各宅之後庭較前四更爲便利此種作法於勃力治保見之(第一圖)

公園運動場教室及學校等之位置

公園運動場教室學校等公共場所之位置當預留於計劃之中當房屋街道佈置之初亦須及顧於公共之利益而地方官吏及公會公衆又任其籌作也

街道之計劃

[illegible]

國所示三十九所各自分離之獨戶住宅[illegible]勃樹氏即在此地重分街道故爲可住五十四戶之住宅(第二圖)曲折街道之便利可於公園見之當時公園之設計不過威廉保改良公司公司基本金五十萬元由利沙伯商會發起創辦[illegible]省之城名)城中人贊成之[illegible]利率百分之六第三圖所示利沙伯係發達之美孚煤油公司之建築改良類式正交街道而使歸於便利[illegible]建住宅三

[illegible]能[illegible]不圖於初[illegible]矣

第二圖

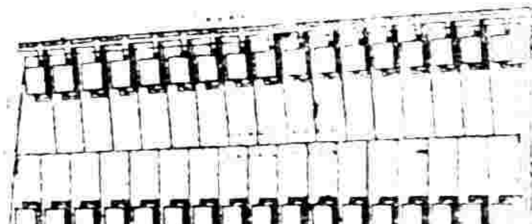

排列一式之三十四分離住宅

大體規劃

當經營伊始各種均須規定住宅之適用及美觀固宜注意而各宅之住相關係亦不可忽[illegible]利沙伯美孚煤油公司之工人住宅皆各自分離[illegible]一戶之[illegible]入[illegible]各形各式[illegible]色思各異[illegible]道亦有屋之側面臨街[illegible]

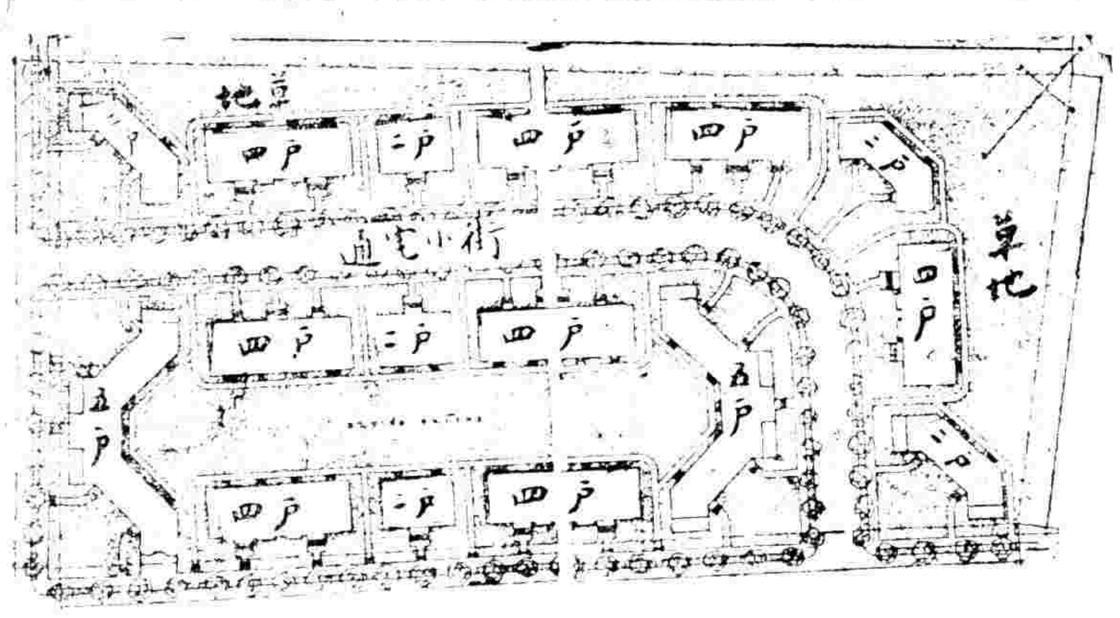

第三圖 貝利沙伯改良住宅之地址

工資低薄之工人則不能住此等高價之宅故須建造廉而適宜此等廉價之住宅以半分離式爲佳每宅可住二戶[illegible]

[illegible]建築公司股本一百[illegible]利息百分之六[illegible]屋爲最好之例公司經理哈婦氏嘗言此等六戶八戶合居之大住宅爲用最廣每戶占三室一爲會客室一爲臥室浴室附之一爲廚房及膳堂彼深信此種住宅之缺乏足使初婚夫婦所入不豐難於安排住高貴之屋則所入不敷而低廉者則又太惡劣而不合於衞生哈婦氏又言平均結婚之年齡約爲二十二歲該公司所建房屋之中幾爲此輩未滿三十歲之夫婦所充塞而此輩未滿三十之夫婦但知租賃而未聞有價買者蓋少不更事不知價買之合算而欲設法扶助之實爲吾輩義務上應爲之事哈婦氏又云此種房屋建築費每室八百圓每戶三室合二千四百圓青磚紅瓦裝修齊備全係最上等耐用之質料實價年取百分之十六分爲利息二分爲納稅及保險費二分則抵二十四年之實價(按二十四年後宅歸買者所有不更出費)一此種住宅買賣法在此國略有不同可參觀之此國之房屋公司無論政府經理或私人其賣住宅與工人年僅取房價百分之十●五四十年爲期滿此四分半利息實價均在其內且並保有[illegible]險[illegible]期內[illegible]國有[illegible]城[illegible]工人雖向[illegible]租賃之[illegible]約當合百分之十二故價買較租賃爲合算也 (未完)

工人常識

機械工療傷初步 (守恒)

機械工於工作之時身體受傷之事不爲常見如工廠設有醫院固可即求醫生治療然小工廠中多無醫院又或工廠在偏僻之地離醫院較遠不得即時醫治者則宜先施以初步之救傷以待醫士之診治此則全恃機械工有無療傷初步之常識與預備如防腐劑止痛劑及包裂物等實爲須臾不可離之要品設不注意則一旦變故發生倉卒莫備悔無及矣

用於療傷初步之物品則有輕便藥箱即以藥箱爲工人受傷之保護者可也其用途極大爲急救所不可缺者也圖中所示之兩藥箱是以供給工廠職工及機械工在廠內外工作時之需要茲將其構造裝置分述於下以爲療傷初步之一助

(第一種) 此種藥箱或即可與飯籃合及工作器械同置一箱中如第一圖示一飯籃即用爲藥箱之於飯籃盒底一英寸半之上用鋅藥錫作一錫製之底版在兩底中間之一端須截去以備插入抽屜之用抽屜中分爲數格每格中舖以半厚之駝毛其配置須以在倉急時便於取出爲主更須防其破壞與消損此種藥箱內應置橡皮膠綢帶脫脂棉凡士林[illegible]或[illegible]酸鈉以防酸類之燒灼紗布[illegible]過錳化鉀治燒灼之油類及適合機械工之器件如剪刀洗滌等

警告 風扇缺乏 不拘 工部局 上海美國友華銀行告白

（第二種）爲用於營造工廠之藥箱構造與配置較前（第一種）益業複裝置如第二圖所示之木箱則取攜尤爲便利。箱之下半部分爲數格。以安置各種醫藥用器。至上部則有皮帶扎住刷子及繃紮之類甚爲有用。此種藥箱所裝留者爲阿摩尼加石炭酸過養化物上等肥皂沿安藥劑阿摩尼亞之芳香醑薄荷精碘及絆創用之刷子。凡士林橡皮膠脫脂棉各種寬度之繃帶醫藥用玻璃及鉗剪刀止血器及簡明之救傷初步用書一冊。

商業習慣

銀樓新同行公會

緣起

銀樓一業。原係貴重營業。非保全信用不足以廣招徠。非結合團體尤不足以垂永遠。滬上原有銀樓舊同行。由銀樓十餘家組合而成。自民國元年復有銀樓十一家組織新同行。專以研究工料訂準貨色爲宗旨。又以推廣營業重名譽爲目的。辦理以來頗有成效。至民國三年復增入六家。合爲十七家。並妥議規則二十四條各出經費以設立公會。民國四年十一月呈准上海縣公署立案並給示布告。

規則

第一條 本公會係滬上南北市銀樓業 廣永和 義和仁記 萬生春記 周禹成 源康德記 寶豐慎記 慶元春記 寶康福記 鮮和恒記 於震和 於震泰 樂軒雲 寶興文記 德和仁記 庚芋福 和仁記 周萬興十七家組合而成定名曰銀樓新同行公會。

第二條 本公會選舉董事五人。担任會內一切事宜。均盡義務不支薪水。

第三條 本公會聘請坐辦員一人。辦理會務。其文牘一席。現請坐辦員兼任。俟經費充裕。會所建立再延文牘會計庶務等員。

第四條 本公會司年每年一輪。司月每月一輪。除星期常會餽庸知照外。凡有特別會議。應由司年分發邀單。會內收付各帳。亦由司年承辦。其各家門售赤價掛牌。應由司月分送傳單。價有上落。按日傳知。價無上落。每逢一五十三期傳知。倘有隱匿不報及延誤等事議罰。

第五條 本公會內同業分爲甲乙丙三等。甲等月出三元。乙等月出二元。丙等月出一元。三年以後。一體作爲甲等。此項捐助充作常年經費。如不敷用。其籌款方法隨時酌行。至開辦費及臨時費。不分甲乙丙等級。應照家數分攤出費。

第六條 本公會既成團體。例須有公積銀以爲久遠之計。自壬子年起先有十一家。每家出公積銀一百兩。自壬子迄甲寅合之利息。每家計有一百二十五兩。甲寅年添入六家。應出一百二十五兩。嗣後除十七家外。有願入會者。照定數一百二十五兩外。[illegible]作爲定數。[illegible]一年者加銀一百兩。[illegible]二年者加銀[illegible]。[illegible]入會者須[illegible]行。

第七條 本公會公積[illegible]流。其息長年一分。倘遇該家關閉。公積銀尚未交出由本公會立將該號貨物抵償。至此外欠人款項。由關閉之號自行理直。與公積款劃分爲二。不得牽混。以重公款。

第八條 此項公積日久增多。或建築會所。或置買公產生息。臨時再行公議。

第九條 本公會爲振興營業起見。凡同業金銀貨物。務必色足工精。盡善盡美。彼此研究。力求進步。主客由此信從。營業自然發達。倘有私售低貨貪小利而壞大局者。殊於我新同行名譽有礙。一經察出。除由本公會斥退外。並罰其公積充公。

第十條 本公會內同業門售赤價照老同行一律。惟收入之價。凡在本會內牌記。每兩去洋三元。其本會之外牌記。須照成色高下。以定價值。實爲訂準貨色推廣招徠而設。同業須互相遵守。違者議罰。

第十一條 本公會製有平碼十七具。凡會內十七家一律行用。以昭劃一。如有不用此碼者。察出議罰。

第十二條 本公會製備小銀牌十七具。每家各執一具。譬如甲家另僱生面之友人。扮作買主。向乙家兌換金銀器具首飾。與乙家相商。抑和低次之貨。只求價廉。乙家果貪小利。居然成交。然後該買主將此銀牌以示乙家。作爲證據。甲家即報告公會。或出會。或罰金。俟公議決行。乙家查丙家。丙家查甲家。亦照此辦法。爲互相稽查之計。

第十三條 凡本會內同業其金器以信字爲記。其銀器以義字爲記。此種標記由公會分給。以昭慎重。

第十四條 凡本會內同業其開設新店與老店遷移。均須左右對面離開十二間門面。（凡遇街弄轉灣亦依間數照算）以免妨礙營業。（從前已開者不在此例）

第十五條 凡本會內同業每牌號祇可分出一家。其開設時應繳公會費二百兩。歸入公積項下。

第十六條 凡同業開設新店。願入本會者。須有本會內同業兩家介紹。方可入會。

第十七條 凡本會內同業有新開張者。其開張時赤價須由本公會公議決行。

第十八條 凡本會內同業並遇頂盤加記。應出銀兩若干由臨時公議決行。

第十九條 本會內同業凡門莊收買金銀首飾物。其五天內儘可備原價取回。如在五天以後。此物已入爐銷化。倘有糾葛等事。概與本同業無涉。

第二十條 凡本會內同業遇有閉歇者。所售出有牌號金飾歸該閉號自認斷耗。則該牌號原可自行執管。倘該閉號無力承認斷耗。自應交與本公會執管。其牌號金飾斷耗。亦由本公會承認。嗣後如有欲用此牌號者。須向本公會價買。以昭信用而示價值。

第二十一條 本會內同業於營業上有無端受人欺凌等事。[illegible]本公會當以全力對付。應需公費[illegible]由本公會開支。[illegible]同業團力而保公利。

第二十二條 [illegible]

得定期召集之。

第二十三條 本會會期。凡會內同業務須心到。如有別事。應請代表。以昭鄭重。

第二十四條 本公會暫租二馬路[illegible]號爲總會內公事務所。如有遷移。再行布告。

以上規則。由公衆議決。呈請公署立案。爲同業利益起見。自宜永遠遵守。庶不負本公會創立之苦心。至異日不能預定之事。及規定之事或倘須增删。可隨時修正。然必俟多數決議後。方可施行。

南貨同業公所

緣起

本埠南貨業自民國四年創立南貨公所。名曰崇義堂。購地於小南門二十五保十一圖彼字圩。建築樓房五幢。爲同業整理行規。劃一市價集議之所。當經議定簡章。推舉董事。於民國六年二月十七日稟准上海縣公署立案。

崇義堂南貨公所簡章

一本公所係由南貨同業公立。定名曰崇義堂南貨公所。

一本公所之設立。以聯絡商情結合團體統一行規。力謀公益爲宗旨。

一本公所由同業公舉董事一人。（係名譽職）

一本公所於每年歲首由同業公同推舉派定司年一人。司月每月一人。[illegible]（另舉司事一人。係有給職）常川經理公所一切事宜。

一本公所月捐分爲六等。按編五元（幅四元）[illegible]三元（[illegible]）二元（[illegible]）一元（[illegible]）半元 均視同業之大小新舊自行認定。

一本公所每年開大會一次。每月開常會一次。

一本公所之支出。除房[illegible]常費及儘先清還建築欠款外。將來如有盈餘。應充逐漸推廣公益之用。

一議定除現有七十餘家爲本公所舊同業外。如有願入本公所加入同業者。必須有同業兩家以上之介紹並聲明能遵守所章。認定月捐等級。於開常會時經公衆議決。方准承認。可列入同業册。所享權利。與舊同業一律相等。亦不另取入行之費。以昭公道。

一議定同業所用公秤。應依大會時公衆議決。劃一斤兩。以歸信用而歸一律。

一議定同行批價門市。須遵照議定價目。一律遵守。倘有違背。一經查明。從重議罰。

一議定同業中如[illegible]

[illegible]

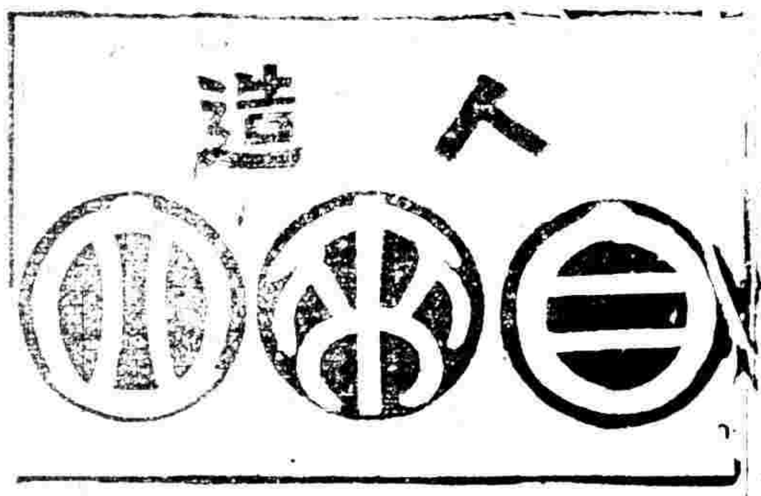

五洲大藥房主人賜鑒鄙人近患面黃失眠之症今春以來日益加重不得已乃請校醫診治據謂係用心太過血虧所致承指示以貴藥房之人造自來血爲補血之仙品鄙人試購二瓶服之今不兩旬面目頓變睡眠亦佳昨偶到友人家中拜會該友大奇以爲鄙人面貌之豐滿丰采色之潤澤旬日來誠有出人意料之外也承貴藥房醫愈鄙人病症之德用特[illegible]

色立止夢遺聖藥

◉國立北京大學王濱海君

▲患面黃失眠之症 ▲服自來血後 未及兩旬 ▲面貌豐滿 顏色潤澤

[illegible]

五洲大藥房營業概要

專運歐美藥廠原料藥材醫療器械化學用具照相材料化妝香品選擇精良無美不備並延聘專門藥劑師除配製治病補身各種經驗良藥外更爲便利病家起見特設配藥部專配內外各科西醫方劑研究精細考察審慎以供軍營醫院社會家庭之需要來方隨到隨配迅速異常如蒙　各界惠顧無不推誠相待以表歡迎另編有衛生指南一書分類詳載各名目及功用服法如荷函索[illegible]票三分立即寄上

上海五洲大藥房

主治

血腦衰 頭暈目眩
老年血枯 精神疲倦
腎虧陽痿 經水不調
神經衰弱 婦女白帶
腰膝痠痛 半身不遂

威古龍丸爲驅除百病增長精神之聖藥凡腦弱腎虧精衰等症服此最有效力故自發行迄今頗得各界之歡迎

諸君欲求精神充足作事無疲倦之勞惟此藥有回天之力療治種種疾病所謂返羸弱爲康健此丸足當之矣

自此丸發行後世界人士皆交口稱譽謂能掃除病魔增進幸福誠不可多得之濟世良藥也

汪意 奉贈書譜

凡剪此報圖兩張開明詳細地址並黏附郵票一分寄至本公司者可得精美之西洋名畫一張及保持康健法書一本

每瓶二角半
每打二元半
各埠大藥房均有出售
駐華總經理上海江西路B字六號華麗公司

華泰洋行新到藍晒圖紙

四川路A一百三十三號

羅士補丸

此丸采草木之菁英加精密之配製有振刷精神補益氣分之力半補半消絕無流弊乃補品中之最上乘者凡肝胃失和腸道壅塞以及頭痛失眠等症如法吞服無不立愈不論男婦老幼能於每晚臨睡時送服一丸永無腸燥胃呆大便閉結之患

中華目藥

係藥學士陳衡心潘法常先生監製復驗陸軍軍醫監方擎先生審定特選國產原料配合而成專治一切眼疾較諸舶來品奏效穩速謂予不信盍一試之每瓶大洋一角批發從優●上海法界嵩山路巡捕房西首●中華化學工藝有限公司

乙1187

永豐餘金號

本號開設望平街北英大馬路口發兌[illegible]加倍足赤條錠葉金中西首飾各種金器有三大特色[illegible]

[illegible]

三1306

永年人壽保險有限公司通告

本公司承保壽險能照出金磅保單有志者可乘此金價大跌之好機會速來投保◎◎請打電話至中二千六百零一號或函致上海廣東路十號敝總公司接洽可也

[illegible]紀念特別贈品 凡門買[illegible]送物品[illegible]

廣東銀行有限公司廣告

共計資本一百萬磅 總行設在香港另設分行及代理於廣州上海天津北京漢口英京日本美國小呂宋南洋暹羅等處專營中外各埠匯兌押匯及往來活期定期存款押款等項暨一切銀行業務原爲挽利權便工商起見故一切交易格外克己如蒙　惠顧毋任歡迎 上海分行地點英界寧波路二號 電話中央一七七八◎司理室電話中央一七七六